青島大新民報

郵政登記認爲第三類新聞紙類
發行所 青島特別市山東路六號 青島大新民報社
發行人 孫天經
報費 每份八分 每月二元五角 郵費三角五分
廣告費 每行一次一元
各部電話 社長室 編輯局 營業局 印務局 傳達處 二三二二二 二三四八 二四〇〇 二六九〇 一四一八 三三四一
東京支社 京橋區... 大阪支局 天王寺...

日大東亞建設方策 強力推進入於軌道 對華政策將有劃期進展

（東京十七日中華社電）大東亞省設立後、初次在華日公館長會議、亘十七、十八兩日在南京召開、該會議鑒於中日關係現階段、益被重視、大東亞省應付之中國事務局爲中心茲二週間來、連日討論重要問題、其結果由講究今井陸軍大佐、外務省上村政務局長、與村同第二課長、擧赴現地、重光大使該會議終了後歸國、與政府作重要接洽、以此爲契機、日本之對華政策、示劃期的進展、中日共同苦關係、加一層密切、可以期待、大東亞戰爭既入第二年、使緒戰獲得赫赫戰果、極力有效發揮之建設工作重要性、益增大之際、遂行重大使命中核體而進發之大東亞省開設以來、銳意努力其機能發揮、必要態勢整備結果已完成一切準備、開始活潑活動、此次在華公館長會議、作爲其第一着手、大東亞省樹立對策之問題如次：

第一　中國關係
（一）在華敵產處理、
（二）租界問題、
（三）物資交流、

第二　滿洲關係
開拓移民送出計劃之樹立及遂行、

第三　南方關係
（一）越南經濟關係、特與曾定的交涉如何之基本的交涉之必要、
（二）關聯泰國敵產處理問題
（三）日泰文化協定實效既以各事務局爲中心、慎重討議、大部分已得成果、一部既移實行、逐次實現、日大東亞建設方策、於茲全入軌道本格的強力推進云。

現地機關一元化 國策愈趨圓滑 公館長會議頗堪期待

（南京十七日中華社電）隨大東亞省設置、因現地機關一元化、則日本當局對華國策益形圓滑、預料此次全華公使總領事會議、將不一元的機構運用之妙、而討論關於中日提攜國民政府強化等基本工作之諸案、結果於中日協力關係上、劃一階段、固不待言、即現地日本機關之協力施策、係使國民政府實力愈益堅固、以期新中國成大東亞戰下帝國優良協力者、而遂行飛躍的發展、由此見地上、此次會議之成果、則中日各方面均抱多大之期待云

大使權限擴大 對各公使及總領事 有直接指揮監督權

（東京十七日中華社電）日在華各機關、在大東亞省官制下、自從一元化以來、初次在華公館長會議、在重光大使司會之下、十七、十八兩日在南京召開、關於新機構運用問題、由重光大使加以說明、翩由公各館長說明其管下之事情、關於在華機關事務處理新方針擬作注目之點、乃依各機關之統合、而大使權限將形擴大強化、前與者對在華各公使及總領事之直接指揮監督權、自從來如蒙疆華北、華中、華南各地域、實行事務中主要者、全部已集中於大使掌中、因之、大使政策之處理機爲迅速且完成強力遂行之態勢、並日本在華機關新機能運營概要錄之如次：

一、大使對各公使及總領事官（總領事及領事）執行指揮監督權。

一、張家口及駐在北京之公使、在原則上受大使之指揮監督一定之事項　例如關於蒙古聯合自治政府、華北政務委員會之事務、並對在住日人之行政事務、無別種之指示時。則公使直接受大東亞大臣指揮監督、且各公使進行指揮監督共担任地域內之各領事官。

一、駐上海公使受大使之指揮監督、辦理江蘇、浙江、安徽各省所管事務、並由公使處理之、且指揮監督華中華南各領事官。

一、華北開發、華中振興兩會社、現業務之監督、華北由北京、華中由上海各公使分別行之、因之華北開發、華中振興中、從來受蒙疆係當局官廳監督者、今後亦由駐北京公使統制之。

一、但關於領事裁判法務關係事務、則大東亞大臣直接指揮監督各領事官云。

在魯東地區雪中進擊中之日軍〇〇部隊

防共委員會 設立啓新院

（北京十七日中華社電）華北防共委員會、爲防止青年赤化思想起見、決設立啓新院、乃於十六日於該會內設立啓新院籌備處、進行籌備、又首任院長任命日華經濟協議會專門委員杜潤懷氏云。

使館革新機構

（上海十七日中華社電）於大東亞省官下新出發之上海日本使館事務所、自開設以來、着着整備部內陣容、於十五日官廳會議所決定、已由十六日發表之新機構如左、

一、公使官房「官房長石原書記官」祕書、人事、文書、會計、電信。
一、總務部「部長田代公使兼任」、第一課「綜合調整」、第二課「政務調查」、第三課「涉外事項情報宣傳」。
一、施設部、「部長矢野總領事兼」行政課警察課訓練課。
一、經濟部、「部長堀田參事官」、第一課「經濟一局」、第二課「農林」、第三課「經濟二局」、第四課「交通通信」。
一、財務部「部長小原參事官」
一、金融課、財政課、監査課。
一、文化部「部長伊藤參事官」
一、文教課、厚生課。

擊斃共匪一五六 生擒四百餘人 冀中山野日軍戰果

（石門十七日中華社電）日軍〇〇部隊、以十一月五日爲期、突如在冀中山野展開剿共殲火、至十日止、所獲戰果如次：
（一）行動次數六四六、
（二）交戰次數二四次擊潰敵縣合作社三、被服廠一處
（三）敵遺棄屍體一五六具、
（一）俘虜四四三名、
（二）鹵獲品計：迫擊砲六門、迫擊砲彈二二五枚、自動步槍一三支、自動步彈七四發、步槍一七五支、步槍彈二二七六發、手槍二三四、手榴彈九六〇枚、活砲一、五四七支、電線桿三座、其被服糧秣甚多云。

應付大東亞戰第二年 確立國民動員體制 新民總會召開參事會議

（北京中華社電）新民會在新綱領之下、爲期國民組織之完成、國民動員體制之確立、以備大東亞戰爭第二年、爲應付該會新工作之飛躍的發展計、自十五日至十七日三日間、於北京召集各省特別市、道、首席參事三十二名、開首席參事會、因本年度新民會全體聯合協議會、爲綱領更改之初、對今後會運動、傳達中央之動向、同時對行政及會工作之實際、再加檢討技術部門、并昂揚日本精神、在時局下新民會運動之性格與方向、被注目之際、其成果頗堪期待、又第一日之十五日、自十時起、於北京儲行社、由鈴木最高顧問訓示、嗣由各省特別市報告會工作運營情況、繼由最高顧問及中央總會各部局責任者指示、十六日仍自十時起、於儲行社由最高顧問指示、及質疑應答、最後十七日、於中央總會與會外事官各機關懇談云。午後一時休息、開始午餐、六點舉行閉幕式、王委員長親臨致訓後、出席代表更致答詞、至十六點半許、三日間之衛生行政會議乃告圓滿閉幕、十九點內署衛生局長周鶴齊、並於清華食堂宴請全體出席人員、以致慰勞云。

建設總署 設置顧問

（北京十七日中華社電）華北政委會建設總署、爲強化完善華北土木建設技術起見、乃決定於該總署內設置顧問、並已聘請前任內務總署技監倉吉三郎氏爲初任顧問、該氏已於本月十一日就任、而華北政委會亦於十六日正式發表云。

根治鴉片中毒 日醫學博士酒井氏 發明特效注射治療法

（東京十七日中華社電）日本協會十六日夜在日比谷三信大樓內東洋軒召開阿片戰爭百年紀念講演會、由栅川平助中將、松村大東亞省參事官、慶應大學教授寺講演、回顧阿片戰爭之英帝國主義惡辣、對多數敗阿片之中國民衆之「行屍走肉」之英人非道、更堅固擊滅之決意、席上由國民政府指導官興亞衣組研究所長酒井由夫博士發表其多年傾心血苦心研究之阿片中毒治療法、博士壹於注射古普克羅效有治療中毒症狀之偉大效果、特試驗阿片中毒者、結果一週間完全根治丹如煙草皮中毒、酒精中毒、鉛中毒等中毒症狀、亦有異常效力、自昭和十年以來使用此方法之警視廳、完全消滅嗎啡中毒患者之犯罪云。

聯銀調查 京市工商概況

（北京十七日中華社電）中國聯合準備銀行、爲明瞭本市工業情形、爲謀統制、特派遣優秀調查員、分赴各業調查本市工業、現已由社會局通知各業公會、計麝房業四百餘家、纖維工業三百餘家等、就其開辦日期情形、工廠組織、職員數目、資本金額、原料來源生產等、加以詳細調查、進行以來、情形尚稱良好云。

證付產物收買資金

（北京十七日中華社電）年來聯銀通貨發行額、逐漸增加、現已突破七五萬萬元、迄本年終行達十六萬萬元之可能、當局現正積極講行產物收買資金、此種措施、就表面而言、似與聯銀銀行的新金融方策不無關係、然實際此乃遞現通貨膨脹之唯一辦法云。

培養各縣實力 決定自衛團育成大綱

（北京十七日中華社電）爲使全華北縣下自衛力更加一層強化起見、新民會中央總部、乃決定縣自衛團組織育成大綱、最近秉訓令各直轄總會長第五次治安強化運動亦以勦共自衛除之育成強化爲第一目標、一方爲期兵站基地華北躍進的發展、對敵妄想企圖之逆襲的反抗、均於各處擊碎、因各縣武裝團體質的向上與有機的連絡、實力培養爲緊急之要務。而該大綱目標諸點如左：

一、將鄉村自衛團體與縣警備隊警察、武裝團體等成爲一貫、扶植新民思想、使便抱止當愛鄉心。
一、促進縣警備力與民間之土着自衛力成爲一體化、以發揚綜合的威力破摧敵勢力等實施要綱、由縣總會新民會青少年團員、縣警備隊員、警察署員、保甲自衛團幹部等中、選拔最優者、施以二個月之訓練、訓練終了者之一部分、分別成爲所屬團體分會活動中核體、補佐鄉村分會長、成爲新民運動強力推進體、并以其他一部分、編成新民工作先鋒隊（稍鍛組織）、成爲新民會縣設現地之政治的基幹隊、以縣武裝團體之模範、使成爲鄉村自衛力育成之原動力、又決定其任期交替制、以隊員爲鄉者爲地域分會、農村分會、職能分會、與官吏軍人警察合分會結合強化云。化人員應有之認識及努力担當之任務、諸多闡述、次爲臨時動議及一般之問題懇談會、至

內署行政 會議閉幕

（北京十七日中華社電）內務總署行政會議、十六日爲會期第三日、於十點在內署大禮堂廣續舉行、議長王蔭泰委員長因公不克出席、仍由副議長吳甄署長主持進行、副議長宣告開會後、首先報告上午規定程序、爲討論議案及臨時動議、旋即開始議事、所有議案經審議結果、均告順利解決、繼之爲日本大使館別所文化局長作特別講演、常由吳副議長向全體出席者介紹後、則所局長乃就大東亞戰爭勃發迄今之世界及東亞情勢、同時關於衛生文

立於增產一翼 華北合作事業益發展 總會舉行一週年紀念式典

（北京十七日中華社電）立於增產一翼、積極增產活動之華北合作事業總會、自去歲十二月十六日成立後、迄十七日適屆一年、該會爲對過去一年來之輝煌業績表示慶祝計、特於十六日十一點、假該會大樓前廣大舉行紀念式、出席實業總署督辦王蔭泰、合作局局長陳資惠、財務總署總署主任沈郁、會計局局長徐楙、準備銀行管理局局長陳練文、及全體會務員等約三百餘人、開會後、首由山根總副理事長致開會詞、繼由實業王督辦及財署江督辦（沈郁代）致訓詞、對於合作社今後之使命諸問題、訓示頗詳、迄十二點始告閉會、當日十六點並假共國飯店招待各關係機關代表、同時並擧行座談會。

按本會創立以來、目指農村復興與農產物增產、努力單位鄉村合作社之強化編成、結果、迄本年九月末、收省地區聯合會、縣區聯合會一百三十九、鄉村合作社一萬六千十一、社員數二百三十三萬二千六百九十二名、出資總額五百四十九萬六千百三十七元四角之成績、又由與系統機關資出資金、共公額計達三千五百九十六萬九千二百七十一元之巨額、貢獻於共結基地華北之農產物增產、並已且大果。

獲得良好成績 挺身担當重大工作

華北合作事業總會、於大東亞戰爭勃發後之去年十二月十六日負荷參戰華北重大使命之農村復興與農產物增產之重大任務、自以合作社運動中央機關而創立者、業經一周年、其間華北合作事業總會、爲貢基本方針民生之向上、農村經濟之健全發展、金融生產指導之確立、鄉村合作社、合作社聯合會之營及發達起見、克服創立當初之惡條件、因中日會務員之獻身的努力、漸次整備本格的協同組合運動之形態、已着實上軌道、而過去一年間之合作事業總會業績如左：

（組織之擴大）

組織農村爲國合作事業之發達、首以組織強化擴大、... 單位鄉村合作社之強化編成結果、迄本年九月末現在、省聯合會及縣聯合會合作社及鄉村合作社數如左：

	本年九月末現在	昨年十月末現在
省地區聯合會	六	四
縣聯合會	一三九	三二
鄉村合作社	一六、〇一一	八、四〇〇
社員數	二、三三三、六九二	一、一八八、五八〇
出資總額	五、四九六、一三七、四〇	

約一年間省、地區聯合會增加二、縣聯合會一〇七、鄉村合作社七、三二〇、社員數一、一七五、一〇七、均見顯著增加足證飛躍的合作事業之發展

（生產指導）

立於農產物增產主動的地位、華北合作事業總會之任務、益加重要性、對當局食糧增產對策、從事與積協力、復興農村爲強化擴大生產指導力、創設生產指導科、自十月十六日起實施、

（對治強運動之協力）

因達成合作事業之使命、協力治安強化運動、尤以農產物最盛旺期間、展開之第五次治安強化運動四大目標之一確保農產、減低物價、擧總力協力即自動的協力、收穫著成績同時肇個其次之增產據點、又防止農產物對敵地區之流出、以對敵經濟封鎖血烈鬥、因對擾敵地區農民如工作滲透、達成所定目的、如以上本年度合作事業確立等、對收買農民之態勢之確立等、統制配給機構之整備強化、統制配給、

流離少數殘匪 成爲釜底游魂 剿共自衛收效甚宏（九）

內政篇（二）　剿共自衛

大東亞戰爭自勃發以來、迄今驅已一載、在此一年中、日軍以英勇神武之軍威、收得驚嘆駭人之戰果、到處擊破敵軍、將英美之勢力驅逐淨盡、英美方面視戰爭前途、分崩瓦解、命運已迫危在旦夕之際、而東亞之解放、自可指日而待、新秩序之建設、已可於旦日實現矣。日軍於摧毀英美之同時、重分力注意於中國內部匪共之討伐、蓋匪共之違反人道、爲害社會、實可與洪水猛獸相比擬、東亞不幸而要共匪之勢力侵入、而中國更不幸爲共匪所蹂躪、之陰謀、極爲可畏、故共匪不滅、則世界永不能和平、剿共工作在大戰的意義上實具有非常之重要性、爲此日軍對於剿共工作與參戰、有同一之注意而實施之。

所遭之蹂躪、苦不堪言、農村爲之破壞、慘不忍睹、而將政權不知討伐、故人民只有忍氣吞聲、敢怒而不敢言而已、而我友邦日本、不忍坐視、因發揚義旗、以清妖孽、對於討伐共匪之工作、不惜傾盡全力以竭共完成、故至今日、已收得良好之成果、於第四次治安強化運動展開時、更以勦共自衛爲重點、而實行擴大展開剿共宣傳、對民衆實行擴大思想之反共宣傳、加強自衛團組織、施行之結果、全華北民衆已對反共勦共之意義、具有徹底之明瞭與認識、而進一步與勦共工作、

大東亞學生 在東京開交歡大會

（東京十七日中華社電）明治大學興亞國主辦之大東亞學生交歡大會、十二月十六日正午、假明治大學講堂舉行、由中國學生代表蕭君、滿洲學生代表朱君、泰國學生代表布君、蒙古學生代表古谷、阿富汗學生代表奴特等相繼演說、發揮對大東亞建設論、並表演藝助興、情緒熱烈云。

日國民熱誠 獻納飛機

（東京十六日中華社電）應前線將兵之赫赫戰果第二年勝利決意、獻納軍用飛機起見、三月來以東京市大政翼贊會市支部、東京商工會議所爲主體展開運動中、東京市民盛洋溢結晶、十一月二十日確定獻三百五十萬元而付達二十一萬二千七百七十元、十六日午後在東京日比谷會堂舉行獻納式、於市町會長翼贊代表者約三千名參集由國民儀禮後、岸本會長對於市民熱誠感謝之辭、對獻納陸軍省航空本部三輪大佐陸軍機十七架、及對海軍省經理局第二課長柴木大佐海軍機十八架、及長第一第二架目錄、由陸海軍方面感謝、對於代表陸海軍大臣感謝狀、來賓安藤翼贊會副總裁、廣田東京商工會議所會頭致謝辭、奏唱愛國行進曲、高唱萬歲後、該式遂告結束云。

對興亞先覺 執行慰靈祭

（東京十七日中華社電）大東亞戰爭一週年紀念、興亞先覺慰靈祭由大政翼贊會、大日本興亞同盟共辦、十七日在翼贊會本部依神式執行、祭神爲東亞同文書院創立者故荒尾精氏、及其他興亞先覺諸士多人、遺族方面有故荒尾氏遺族荒尾與二氏及頭山滿翁以下興亞運動關係者約百五十名出席、嚴肅舉行祭典云。

日大學教授 任南方植物園長

（京都十七日中華社電）大東亞戰爭進入第二年頭、南方各地資源爲世界上有數之學術研究、日動植物學界有名學者、動植物學之標點而言、南方各地之珍種亦極有種類、尤以就近將避南島、爪哇及蘇島各方面、作科學之運軍、京都帝大南方科學部部長郡場寬博士、此次奉命於本月十九日以司政長官資格赴南方任該地植物園長、任爪哇茂物植物園長、東北帝大畑井新喜司教授、爲爪哇大金帝大中井猛之進教授、爲爪哇茂物博物館長、台北帝大田中長三郎教授、爲〇〇植物園長、各於本年末或明年初首途赴任云。

滿洲國學生 確立勤務制度

（新京十七日中華社電）滿洲國政府、基於頃公布之國民勤勞奉公法、制定學生勤勞奉公令、擬於最近公布之該令、依此則大學及補大學之學校男子學生、每年展三十日以上四十五日以下之勤勞奉公、因之、而編成學生勤勞奉公隊、使其從事國家的諸事業、併由勤勞以鍛鍊學生之精神云。

港造船業 日趨發展

（香港十七日中華社電）香港造船業於八日舉行開工式後、已顯示「造船基地」之重要性、十五日已有新船舉行進水式、

康羨人　雨羽著・許清繪

第十五章　復活的愛餘（37）

梁媽又說：「她也是才回來、她也眞會找、不知從哪兒就把少爺給拉回來啦！少爺可眞沒有好氣剛才我上廚房的時候、聽見少爺正在屋裡罵張綠、——這時候大概也該才歇下、您看、那個妖精有多麼不要臉？眞是叫少爺一時一刻也沒有自由啦！」婉爛淡淡地說：「少爺是自找！怨誰？」她知道了蘇瑞梅不過就是去找張瑞潮、並沒暗暗跟着她到北海公園、她就放了心、就不再留心聽這些亂七八糟的事、梁媽說完了、也就沒再說、康媽又端進茶來、婉爛打了個呵欠、把兩個僕婦都叉出去、她就靠着沙發閉着雙目趣思、她的眼裡全今還深深地留着北海的月景、及譚思禹的一擧一動。

外面、蘇瑞梅又搬出來籐椅在院中乘涼玩月了、陪着她的是嚴奶奶、跟她的女兒琳小姐、一塊兒說話、她們也不管別的屋裡的人是睡了沒有、她們只高聲地說、那個琳小姐還唱

瑞梅不是、蘇瑞梅雖然一味地揉戲、但婉爛現在決不顧得與她爭鬧、她生着氣地想：「張瑞潮、由她去支配去擺佈好了、張瑞潮本不是我的、我不爭。」然而譚思禹。婉爛的腦中又迸出來這三個最美麗的字、她立時就去把手皮包拿過來、取出來那個愛神、愛神這時似是又有生氣了、又以箭射穿了她的心、這回是射得更毒更深、更透、她決不容許人由她的手中把這東西搶過去、即使不要這東西、而只要譚思禹的心、一半的心、一片心、一點心、一頂小頂小看不見數不着的心也不行！非得把馬愛方從譚思禹的心裡剔除、不僅叫他們斷絕往來、且叫他們斷絕想念、這是必須做的、而且爲了馬愛方早先的說謊、破壞、中傷、也得這樣做。

意外、蘇瑞梅得意地說、笑、鬧、婉爛不聽、不理、她只是精密地計劃着與馬愛方交戰的辦法。那平險的、實在

若是堂裏學來的嗽、嗓子比她比這園頭小腳的女人更可恨得多！

嚴奶奶先談着嚴小五兒、原來嚴小五兒還有個媳婦兒、很文雅的名字、嚴奶奶是管他的兒子嚴愁、她要她的兒子、總爲有本事、可是她也知道她的兒子不務正、每天花天酒地、由這就談到本公館的少爺了、蘇瑞梅一口一聲地說出來瑞潮、說得是那麼親近、而一點也不害臊、那琳小姐也直提到她的表叔、眞好像她們是一家人、又像是故意說這個話給她們一家人以外的人、但屋裡的婉爛只當沒了一聲、心裡很平靜、對於這一點不生氣、也不嫉妬

但她的心裡實在是不平靜的、忘不了譚思禹剛才的那些話、及那種右回右顧的態度、今天相見的結果、不錯、是恢復了一點愛情、然而是婉爛無抓回來的譚思禹未必自願、這時候、他們定在織女橋那地方遠沒勝着、他一定要想的、他未必不後悔、不害怕、而要得懷他一定要設法躲避着婉爛、或者永不敢跟她見面、他——譚思禹——這時的心裡說不定同時還止在惦念着馬愛方啦！「馬愛方有優點。」「她的缺點也可以算是她的優點。」這兩句話婉爛眞忘不了、而也眞受不了、總而言之、馬愛方是她的敵人、她的情敵、她的

她不覺着竟坐在沙發上睡着了、還也沒有關窗、她在夢中也見着譚思禹、並見着她與止的情敵、眼前仍打出來譚思禹的模樣、並彷彿有個平臉兒女子正偎在譚的肩上而向婉爛着笑、氣她、旁邊的小時鐘已指到四點多、窗外很明、不知是月光未落、還是天色已發曉了、可聽不見嬌嬌鳴、靜悄悄地、蘇瑞梅、嚴奶奶那幾個人大概也都回屋去了、她的心又飄到了織女橋邊、想着昨夜的事、又想起以前的種種、她認爲自己爲什麼來到這兒？爲什麼在這兒一連住了好幾個月、做賊似的與張瑞潮結了一回婚、受了很多的氣、害了個少奶奶的虛名、這都是譚思禹、馬愛方、崔放之、那些人給害的！……他們把我推在無底的深淵裡的？

「他們把我推到深淵裡又緊閉了、就是因爲我身份高不願與我接近嗎。……那不行！」她流下淚來、哭着、抽搐着、然而她想起來對付馬愛方的辦法、就是逆得跟譚思禹接近、就是自己也得仿效出來譚思禹眼中馬愛方的優點：「腦子清楚」、「富有機謀」。

她息了燈、躺到床上去睡、

補血強壯 保利他民

貧血　產前產後
衰弱　慢性疾患
虛弱　病中病後　心身過勞　先天不足　後天失調

各大藥房均有經售

2-9

新肝精

注意新藥 是強身之本！

新肝精、與市售的肝油不同、本品藥質精純、效力偉大、絕無不良的副作用、係本公司獨自創製之品、關心保健者急速採用保有意外的歡喜！

諸虛百損、血虧體弱
惡症結核、月經不順
先天不足、病後保養
男女老幼、皆有奇効

株式會社滿洲藤澤友吉商店
奉天・大連・天津・上海

NK-178

強身妙法

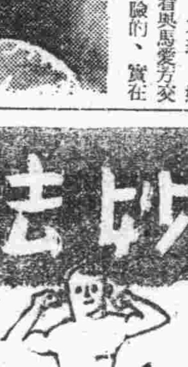

運動，體操
壯筋骨常服
仁丹强胃腸
胃腸强化
體力自能充實
仁丹確是强身的妙藥

化食解毒
爽口順氣
通便止瀉
立止頭疼

色染

人造絹布
絹布
人造絹交織布
毛織布
絞染

日華染廠

青島華陽路三十二號
電話三一五一五號

拔齒、治療、專門

戶井齒科醫院

館城路三號（館陶路口）
電話（二）七一九〇號

時論

美國民不信任欺瞞政策

美國國民以環境造成天然意情厭戰性、不耐戰亦不喜戰、以美國民之徬徨、及所處地位、本無戰爭理由、不幸竟陷於戰爭漩渦、造成今日苦難、其故何在？實以羅斯福輩爭好大喜功、以爲美國羽毛已豐、足以橫行一切、世界莫與相競、對國內則如是誇張自詡、對世界亦如是開說、羅斯福之敢、美國國民實不好戰、不耐戰、以世界各國視爲「易與」、亦未嘗不思以達其欲、美人如是自詡、對各國悉存傲慢心理、對東亞傲慢尤甚、在大東亞戰爭未起以前、美國不遑懇反溢於言表、一方自己標榜由大王式之公道仁義、一方盛倡對日包圍線、不惜羅斯福等首領補而自驕、其人民受政府蒙蔽、亦爲美國絕不至敗北、故不喜戰、不耐戰之美國國民、終不免陷於戰爭漩渦、乃自拾、傲慢自滿之美國竟至如是、幾未能計、自是之後乃至大東亞戰爭勃發後、初變珍珠灣毀美海軍主力、繼陷南洋各島嶼據、數百年經營一旦喪失、迎頭痛擊、已使美人魂魄飛、絕不思改之美人、寧受此打擊、反攻戰、三戰三北至於無可收拾、變作何種情緒、誠有難言之隱矣。

事前狂吹法螺、欺瞞國民之羅斯福等首腦人物、遭此打擊、豈但不足再欺騙世界、亦難懷對美國民、乃對敗戰消息諱莫如深、加以嚴密之檢查、量施掩飾、不使國人得知戰爭真實消息、以爲如此即不至惹起國人反感、殊知人類皆有耳目、及其智慧淺薄、三分事實七分宣傳、尚有可原、倘純以宣傳、忽略事實則絕不可能、故美國掩飾敗戰、虛構宣傳、其始人民尚在將信將疑、迨至三次所羅門反攻失敗、事實全行暴露、爭入民無論如何易欺、對此亦不信任、最近國民對當局之欺瞞政策、益表不滿、上下兩院議員主張輸將會議檢討當局之欺瞞政策、據華盛頓電、美國戰時情報局、十二月上旬發表大東亞戰爭開始以來、十一個月間、流佈謠言達四千五百種、美國民對已不信任政府、最近美國戰局急慘、聽取樞心國廣播、最近美政府對樞心國防範益切、關於西班牙通信傳播、美國國內亦不得聽取云云、美政府對於防範人民得知敗戰消息者是如此、深以爲得計、或竟認然敗戰、人民亦不得知曉、於焉國體之下、依然可以向人民誇示戰爭成績、然而此種閉塞人民耳目辦法、雖然一時事實可以不使人民得知、但於戰後之下、然足啓人民疑竇、且掩附事實不過暫時之間、久之則一月月在船、騷之事體一、美國人民對敗戰事實固然由於封閉消息關係不得而知、其所想像之下、或竟敗戰狀況更有甚於此者、故吾人對美國此項封閉政策、殊爲失著、語云「防民之口、甚於防川」、於敗戰之下、十一個月間、發生謠言四千五百餘種、又何怪其然、此種欺瞞政策、尊只民間不信任、議員亦起疑議對當局政府、且本國之宣傳反響歸、人民皆覺不可靠、至於聽取樞心國報告、其內心苦悶實有不堪言者、由美國之欺瞞政策、德及當局實爲無獨有偶、自事變以後蔣偽對人民宣傳欺騙、未嘗一次言敗、且處處宣傳勝利、但全國重要都市及交通線、悉不能保、偏居西陲事實上已成爲不健全之地方政權、此種事實則不能掩飾人民耳目、遂偽以勝利口號中、已是焦頭爛額、不可收拾、美政府於宣傳欺瞞中、亦起入民軍大恐慌、兩者相較、恰爲難兄難弟、無論爲有心虛而爲實、欲求不敗實不可得也。

所羅門海戰敗北 美國煩惱重重（三）

掩飾政策完全暴露

哥姆利之失敗

哥姆利乃本年五月於新西蘭開設西南太平洋反軸心聯合軍司令部時被任爲海軍最高司令官者、前此約一年零三個月時而爲海軍觀察者之宣傳、當時之哥姆利處美國新聞謂、「觀察者之職務實屬繁重、板、令人不滿、實願再得一有生氣之機務」、故其就任西南太平洋聯合軍司令官一事、實可謂達到彼之宿望、且感英雄已有用武之地矣、於所羅門作戰開始之際、在美太平洋艦隊司令長官米尼特之總指揮下、哥姆利爲西南太平洋司令長官、而直接指揮此作戰、據美國新聞宣傳、哥姆利乃爲美海軍中屈指可數之有能戰術家、彼集美國對之人望於一身、担任指揮美澳惟一聯絡路上最後重視之西南太平洋作戰部隊、以此情形而登場者、哥姆利氏忠亦願努力之也、但彼雖得意、而於第一次所羅門海戰上、即遭受致命的敗戰、繼於第二次所羅門海戰、更十足暴露其無能情形、哥姆利完全喪失美軍當局之信用、於其能免以後、哥姆利是否再就他職、則迄今尚未見發表也。

專任長哈爾塞

代哥姆利引起而繼任西南太平洋美艦隊司令長官之哈爾塞、爲前航空母艦戰隊中心之海空立體戰專門家、吾人今將澳洲放送局解說放送員解說該氏之言辭、原文錄下：即願讓該言曰、「新任西南太平洋海軍司令官哈爾塞、乃頭腦明晰之攻擊的指揮官、乃得聲明之提督」云云、關於此次更迭、聯合國均豔於新任者、不過單只爲戰隊司令官而已、反之新任之哈爾塞、則於艦隊空軍及陸軍三方面、皆有訓練、且皆具有經驗、又關於此等兵力之活用、亦爲一具有充分經驗者、故極堪期待、今後所羅門戰局、將依然活潑化、美軍將採之守勢作戰、一轉而爲本格的攻勢作戰也、於所羅門第一次作戰、美海軍部隊之上陸有若干成功、雖屬可笑、但美國已歡天喜地、自己讚美海軍自珍珠灣以後、此爲最初之對日攻勢、努力欺騙自己之國民、但聯合國方面對於美國所謂之攻勢、並未予以全部置信也、據「DNB」通信社傳述哈爾塞於就任司令官時之訓話詞中、亦有謂「聯合國艦隊不可再遇與優勢之日本海軍接觸、而應取然採取攻勢、以恢復喪失之主動性」云云、亦即美軍當局不得不更迭司令官之實情也。

美國之太平洋第一主義

此次美國艦隊司令官之更迭、又係暗示美國出死力拼命策略、該方面戰局之好轉、以及企圖挽回從來之頹勢、原來美國之與論雖以打到納粹德國爲第一目標、但南太平洋上連敗之結果、已予軍當局不得不然于此種與論爲大可窺知美國于國內對軍艦及飛行機之生產傾注必死的努力、而以確立其有效空軍爲其目標、同時于國外方面努力向自己陣營中拉攏南美諸國、又進行策動圖于英國、重慶、澳洲之協力下、再集成新對日包圍之大共體勢活動、及企圖與在華美空軍及重慶軍相呼應、在太平洋上欲大展開對日反擊線、前美國亞洲艦隊司令長官哈特、在每週郵報上發表一文、其中曾云「美國所受之威脅、自太平洋所來者、實較自大西洋所來者爲重大」、於是日本在夏威夷、美本土與大陸、由大西洋所來者不能比擬、但尚須尤爲激烈、其自攻勢轉爲守勢、南太平洋地區已受攻擊、北方阿留申一帶亦在嚴重之下、已爲日本方面戰略的東方要線、太平洋方面、企圖對日取攻勢、南方面、企圖與日本決戰、但于北方阿留申地區、日本已予以重大打擊、南方逆進南洋群島水域之大、於是自今夏以來、美軍之日本方面對日阿留申地區、日本方面勢之不利而被粉碎、南方亦遭數次之敗北、進攻之夢、即被阻止、並且美國對於此種游擊戰的反擊企圖、不易放棄、北方乃以最近參加珊瑚海海戰之艦隊司令官、担當指揮西北太平洋之海空也。

利用敵方戰爭資源 完全保障最後勝利

德宣傳部長發表戰略

（柏林十七日中華社電）陸路德宣傳部長開陪爾近刊之達斯雅希報上關於世界大戰戰略發表見解如下：（圖爲開陪爾宣傳部長）

自開戰以來、在各戰線之作戰、殆全部屬於軸心軍之勝利、有時雖發生困難狀勢、然軸心軍以新銳部隊、向當該戰線增強、最後強化本軍之立場、蓋爲常例也、亘戰局全般、軸心軍出以攻勢、軸心軍于某種場合、在敵領土內進行作戰、在可能範圍內破壞敵之戰爭資源、更進而爲友軍企圖活用其資源、軸心軍於以上之企圖着着成功、軸心軍將兵之戰爭努力、已完全保障、爲確保勝利起見、一時的乃至局地的退不利出以攻勢者爲絕對必要也、何種程度之讓步原則不變、能向敵國領土內進攻、任國內戰線完遂如何、乃後方連絡線確保程度如何而決定、例如在東部前線、軸心軍連絡線不絕擴紅軍顯著伸長、在東部戰線軸心軍之陣地、儼如巖石、今後將粉碎紅軍之攻勢、現空間與時間對軸心國之遂行戰爭、頗決定的任務、英美兩國政府不能如第一次世界大戰當時任意採取企圖長期戰、因時間之決定勝敗之作戰、焦燥色彩難於掩飾、或反樞心合國得至意識、亦未可知、而決定此次戰爭者、則非奇蹟、蓋爲命運事實、且現實常爲反樞心一好轉云云。

（北京十七日中華社電）據海通社十七日來電稱、德宣傳部長開陪爾博士、于德眾發表德軍戰略之最高理念、要旨如次、深入敵境破敵戰力、獲得軍需人力資源近代戰略上要點、吾人不僅於戰場上效力、更應嚮德國、以狹窄之國土、而能作如斯大規模之攻略、均能由敵人手中、奪得人力物力之故也、吾人之勝利、當於戰場上求得之、此爲無疑之事實、然而獲得領土後之勝利者、端在於在最後之一分鐘、而仍能團結一致也、氏又稱德軍於東線之作戰、均出以攻略敵方以遲延戰略之締結、德軍作戰勝利、并能確保今後之地位云云。繼開陪爾氏強調時間及空間、已構成德軍今日之主要戰略、今日能戰勝之國家、必須有稀明之頭腦、龐大之人力、豐富之軍需、忠勇之戰士、體足之民氣、崇高之理念、方克有成、德國今日數者無而有之、已爲世人所洞知、英人知其士兵非我之敵、欲恩以種種區偽宣傳、搖動我士氣、但德人有效命盡揚之志士、勤者動勞之工人、無一困難不能克服、吾人不僅以德人作戰、并爲德人而戰、彼等偉大之犧牲、將由最後之勝利取得其適當之代償也。

莫斯科西方德軍

全線發動猛烈攻勢

激戰火線長達二千公里

（瑞典京城十七日中華社電）據莫斯科來電：東部戰線德軍、自十五日以來、展以莫斯科西方爲中心、在全線發動猛烈攻勢云。

【柏林十七日專電】頃悉、東線前線約二千公里頃在激戰中、頓河中游蘇軍亦開始攻勢、頓河已告冰凍、失去進攻阻礙之重要性矣、義軍據守頓河書濱退敵進攻、並施反攻、獲得戰利品無算、托羅貝茲東南被圍紅軍一部份已告消滅、殘留部隊突圍卒未成功、勒希夫區則仍在惡戰中、關於斯塔林格勒區德軍頃分三路自東南西經卡爾魯克草原地帶攻斯城四南挺進之蘇軍云。

犧牲數千輛坦克車、大量軍需資材、及無數官兵、到處發動攻勢、但英入德軍陣地之企圖、卒告失敗、僅在數處地方稍有所獲、而該項攻入德軍陣地之蘇軍、其與後方之連絡已被切斷、殲反陷於絕遂、不日當全被殲滅、又自十四日以來、東部戰線之氣候已變雨雪減少、大部地區之溫度均已至冰點以上、加之暴雨狂風影響作戰至鉅、但德軍部隊仍繼續在托羅貝茲西方及斯城西南方實行猛攻、到處擊退蘇軍之攻勢云。

殲紅軍萬四千名

托羅貝茲區德軍戰果

（柏林十七日中華社電）德軍司令部十六日就東部戰線公佈托羅貝茲地區、由十一月二十五日至十二月十六日之期間之德軍戰果、發表如左：遺棄屍體一萬四千、俘虜三千以上、擊毀乃至奪獲戰車三百二十六輛、破壞乃至奪獲砲二百二十七門云。

【柏林十七日專電】德軍司令部頃於十七日刻公佈戰報如下：

（一）特勒克區德軍昨完成潰退敵軍更番進攻、并擁毀蘇軍坦克車二十四輛。

（二）波爾加河及頓河間德軍聯軍攻克蘇軍頑強抵抗據點、大量退敵反攻、義軍亦曾擊退蘇軍予敵重創。

（三）托羅貝茲東南地區被困蘇軍、其大部份已告殲滅矣、自十一月二十五日至十二月十五日間、敵喪失坦克車三三六輛、火砲二二七門、俘虜三千餘、陣亡者可一四、〇〇〇名以上。

（四）伊爾門湖迤南德衛部隊、擊退蘇軍多處。

（五）極北前線德機群攻擊摩爾曼斯克市及港區、摩爾曼斯克鐵路及菲洋半島之砲台云。

各地紅軍 到處遭殲滅

（柏林十七日中華社電）據德軍事家談、近日前東部戰線之現況稱、蘇軍在東線活動發動攻勢後、爲時經月、但結果徒遭殲滅、達於前線之危運、蘇軍不惜以上。

戰時合作更強化

德義經濟協定成立

（柏林十七日電）德義二國戰時經濟合作、自一九四三年一月一日起、將更形強化、關於兩國貨物交換之談判已告成立、雙方代表頃於昨日在柏林簽字矣云。

（柏林十七日中華電）一九四三年度德義經濟協定十三日由柏林德方克洛德烏士洒爾局長、義方賓維大使兩代表簽字、德義兩國政府決定強化戰時經濟分野合作、增加兩國間重要原料資源、及其他生產品之交換云。

牛月來蘇聯機 喪失四百餘架

【柏林十七日專電】昨悉、德方於本月一日至十五日期內、共毀蘇機四一一架、空軍中擊落者三四八架、高射砲隊會擊落六十架、德陸軍曾擊下二十九架、其餘係停留地面被毀、同期內德機僅八十九架未返其根據地云。

日駐德大使 招待德傷兵

（北京十七日中華社電）據海通社柏林十五日電、日駐德大使大島、是日下午於新大使館址招待德國傷兵五百人、當對來賓表示歡迎、並爲日軍將士代致祝詞、同時映演大東亞戰爭日軍進行戰況影片、最近臨時

美陸軍大擴充案 引起強力反對論

（布宜諾斯艾利斯十七日中華社電）據華盛頓電稱、美國陸軍當局以至一九四三年末止、以建設七百萬大陸軍爲目標進行擴充工作、最近陸軍當局舉行會見談話如次：外國方面對於國內軍需生產能力大擴充工作、已發生有力反對論、羅斯福十六日與新聞記者團會見談話如次：外國方面反對迄明年末止七百五十萬陸軍建設案主張兵力程度、相應美國軍需生產能力、余不實同此種見解、大陸軍編成及補給可使國內經濟缺乏之意見、實爲可惡之意見云。

突尼直亞戰線

軸心空軍握制空權

（里斯本十七日中華社電）突尼直亞戰線軸心空軍、十六日在塞爾以經馬羅間物、德戰鬥機隊身翻達勢波爾加附近反樞心軍飛行基地、對於地上之敵飛機加以機槍掃射、同時與反樞心之敵空軍發生熱烈空中戰、擊落敵機多架、其他戰鬥機隊在突尼直亞國境上空、與挑戰之英美空軍展開空中戰、將其完全擊退、與輕轟炸機隊猛炸東部阿爾及耳方面敵飛行基地數處、復擊毀突尼直亞戰線、以致起火、突尼直亞戰線上空全歸軸心空軍縱橫稱霸之境、目下軸心軍在突尼斯、比塞大兩港區積極增援軍隊、一方西里內伊加戰線美英軍與德軍沿海岸退卻第八軍在西里內伊加國境方面展開激戰、將近回德軍陣地、實行後方攪亂作戰

德軍戰報

【柏林十七日專電】德軍司令部十六日公佈戰報如次、西里內伊加西部昨仍在激戰中、敵方兵力頗強厚、吾軍毀英方坦克車十二輛、大砲數門、德戰機擊落敵機四架、敵機一架毀於西班牙港灣內、敵方飛機場及港埠設施頗遭被擊、德海軍潛艇擊沉敵艦攻擊追擊、一艘、德方高射砲擊落敵機、白晝攻擊英國東南沿海諸城時重要設施云。

西里內伊加戰線

英軍損失慘重

到處觸發德地雷陣地

（柏林十七日中華社電）據德軍當局消息、西里內伊加戰線英軍八軍、已爲軸心軍地雷所阻、損失慘重、昨晨北非海岸英軍進攻羅美爾將軍所率之德地雷陣英第八軍司令湯滿美利復以坦克車及機械化部隊由南方發動向軸心軍側面、英軍爲數雖衆、反被德軍擊潰、是役軸心軍坦克車陣據活躍、英軍傷亡頗重、尚失坦克車及卡車、重砲等甚多、又據英方廣播、德軍到處設置地雷、英軍受阻不能前進、軸心軍坦克車隊則據英國地勢、猛攻英軍前鋒云。

（柏林十七日中華社電）德軍方面對於西里內伊加戰線、英第八軍攻勢爲軸心軍地雷所阻而遲緩、言聞如次、北非海岸地區英軍、對德美兩軍攻擊、而德軍地雷原則完全停止、英第八軍司令官業計畫作戰以戰車及機械中部隊從南方攻擊而衝軸心軍側面、英軍企圖悉爲失敗、此戰鬥軸心軍戰車部隊抵抗猛烈、英軍現在已失多數兵員及戰車輸送汽車、重砲等、英第八軍被德軍地雷原所阻、爲反軸心情報所認、十六日美國NBC廣播德軍地雷到處埋藏如馬鈴薯、軸心軍戰車及對戰車砲部隊利用該地形對英軍先鋒加以猛攻、使英軍作戰大受妨礙云。

之英軍包圍、交戰數小時後將其擊退云。

德義公使訪葡海長

【里斯本十七日專電】葡萄牙海長皮生秀爾、頃於十五日午後延見德義駐葡公使、德義公使代表政府致謝葡國戰艦在摩才皮克海峽救起遇險德義船員事、德義使館海軍武官隨同訪問葡海長云。

西班牙外長 將答訪葡萄牙

（馬德里十七日中華電）西班牙政府、亘於十四、十五兩日舉行緊急閣議、檢討國際狀勢、西班牙外務省十六日夜發表稱、西班牙政府爲答禮贊爾葡萄牙首相訪問馬德里、將派遣外務大臣焦爾達那拔起里斯本云。

日駐葡公使 呈遞國書

（里斯本十七日中華社電）日新任駐葡森島公使、十七日於培勒姆宮、向卡爾莫那大總統呈遞國書云。

法工人廿萬 在德工作

（維喜十七日電）此間官方聲稱：現在德國服務之法籍工人、共計二〇五、〇〇〇名、外傳各事皆予事實不符云。

大雨連綿 戰事入停頓狀態

（里斯本十七日中華社電）據此間十六日所接消息、突尼直亞戰線、近因豪雨連綿、已不能展開大規模作戰、雙方僅有局部的活動、並未與從來所載者相比、事已入停頓狀態、但軸心空軍仍極活躍、猶在突尼斯及比塞大、以機槍掃射於地上之敵陣、并轟炸東部阿爾及耳之敵據點、擊落敵機多架、此外轟炸機隊亦猛炸阿爾及利亞東部反軸心空軍根據地數處、故目前突尼直亞戰線之制空權、已完全爲軸心空軍所掌握、又軸心軍頃已調派大批援軍、陸續在突尼斯及比塞大兩港登陸、利用該地多數鐵路線之緣、紛紛開赴前線、又西里內伊加戰線之羅美爾軍、與沿海岸線進攻之英軍第八軍展開激戰後、已將英軍悉數擊退云。

英國石炭不足

軍需生產蒙大影響

（斯德哥爾摩十七日中華社電）倫敦傳來消息、英國石炭生產之不足、因礦工之不足、及配給機構之不備、致將國民冬令之暖爐燃料不足、英國政府已決定創設石炭委員會、而未能決定急速解決策云、據英國內石炭管理當局大體估計、一年二億五千萬頓、經濟日報云開戰以來、石炭產量急遽低減、今年僅出二億頓、燃料省當局截止之炭量、局截立燃料需要之解決、但不能確、標準限制亦謂、石炭爲戰時產業之基礎、石炭如不足用、則英國軍需生產部門即蒙重大影響云。

美國會閉幕

（布宜諾斯艾利斯十一日中華社電）據華盛頓來電稱：美國上下兩院、昨決十六日閉會決議、第七十七議會以此終幕、下次議會預定一月六日開會云。

玻利維亞 鑛工罷工

（布宜諾斯艾利斯十七日中華電）據拉巴斯（玻利維亞）來電稱：卡塔維錫礦山勞働者要求增加工資十成後、玻利維亞國內礦山罷工已波及全國、十六日罷工人數已達一萬八千、狀勢重大化、大總統十四日在錫礦山地宣佈戒嚴令、禁止一切政治的集會及工會集會、玻利維亞軍當局會發表爲恢復治安、不惜採用任何手段之強硬聲明、據云罷工之根本原因、不外爲總統在美州連帶關係之美名之下、對於美國政府以迎合屈從爲事、以致美國資本之侵入、使玻利維亞產業界不能發展、右翼國粹派乃與反對政權之共產系分子合流、爲在總選舉以前使大總統陷入窮地起見、實行組織的罷工云。

食糧缺乏 施用代替品

【斯德哥爾摩十七日專電】倫敦電、美國食糧進口由於船舶之不足益形缺少、政府當局頗不得已而再施行新統制令、英民食部大臣鄔爾頓昨日通令全國家庭採用殭食粉、乳粉及肉粉云。

伊拉克攝政 將再訪開羅

【馬德里十七日專電】巴格達電、伊拉克攝政阿部杜律拉及總理雷巴德將、不久將再訪開羅、

英國性病蔓延

議會提出撲滅法案

（斯德哥爾摩十七日中華社電）英國戰爭生活中之性病患者、日趨頻增、即據近接倫敦來電稱：「據英國保健院議員山馬爾斯基博士亦告省最近報告、開戰以來迄至一九四一年、性病增加一成、尤以軍需工業部面之性病患者數目」、已超過戰爭死亡者數目」、而強調性病防遏乃爲當務之急、保健相布爾底認性病蔓延有極力防止之必要、特向議會提出性病撲滅法案、十六日在下院以二百四十五票對三十一票表決、本法案一日通過、由醫師一名指定爲保菌者之患者、即將受強制的治療云。

各地貿易順利

百般建設進展

香港總督談復興狀況

（香港十七日中華社電）香港總督磯谷中將、以十二月廿五日之佔領香港一週年紀念日即屆、頃特於一年來香港之復興狀況發表談話如次：（圖爲磯谷總督）

香港佔領爲使其新生、然大東亞戰爭爲英美建設東亞新秩序、確立東亞共榮圈之一環而、則復興香港使其成爲共榮諸國之重要據點之事、不僅係爲日本、且係爲東亞各國以及其他各國而應有之事、余依此信念以治理與建設、使香港成爲協力完成大東亞戰爭之一據點、此乃軍政之基本方針、舉凡關於政治、經濟、教育、文化等方面、悉依此基本方針以行、然而關於復興香港動向、若是把握其心理、使其心悅誠服、則達成、香港在地理上、以交通、物資、各方面、俱與有關有密切關係、可從漸就其充分努力、港行、故關於食糧及其他生活必需物資亦無廣、其他教育及衛生方面、亦均有顯著之進展、因而民心安定、明朗香港之建設情形、僅此雖不能謂爲已足、但在一年之間、得有如此成績、余殊感滿意云云。

昭南失業者 大部獲得職業

（昭南十七日中華社電）昭南特別市、自於八月下旬開始辦理市內智識階級失業人員登記以來、至十月初止、合計已有一萬三百五十五名、其後經市當局向各方斡旋結果、已分別介紹至各日本商店公司服務、故市政問題中、最重要之一之失業問題、業已完全解決、計截至十二月十五日爲止、失業人員已有百分之八十八獲得職業、尚餘一千三百五十名亦正在設法安插中、是故失業知識階級之全部獲得職業、已在不遠、此於昭南之建設、實有大裨益云。

興亞學院招收日語新生廣告

一、額數　男五十名　女二十名
一、授課時間　每日午後五時半至六時半二班
一、待遇　程度及格後本校介紹相當職業
一、報名日期　自即日起至一月四日止
一、開學日期　一月四日
一、地址　濮縣路十號【台西鎮小學校後】

△簡章備索　電話二八七八三

萬人油

亞細亞餐廳廣告

敝店前因內部暫停營業以致惠顧諸君有所未便現已改組就緒重新開業特聘名廚師中西大菜美味可口價格低廉另設小吃部會使各方便宜定價勿恐不一試正式開幕特此公告 迎之歡迎 安徽路三號 電話二一六一九

（康勤百創製白帶聖藥）
白帶
（當日見效●兩盒斷根）

丁眉卿牙醫師
新發明：『齒槽膿漏劑』
本品主治口腔惡臭齒牙時齒齦出血久治不愈之齒槽膿漏等疾準保立見奇效
院址　山東路三六　湖北路拐角　琴岡齒科醫院

興運牌　富貴牌
東映煙草公司
青島館陶路三四號　電2六二五五番

三環白蘭地

牌子老　味道好　定價小
電話2七五二三
遼東釀酒廠出品　東雲批總

介紹產科
本院產科周君言女士曾在各大醫院担任產科多年經驗宏富手術敏捷特爲介紹
診例　接生費另議　難產　產房完備
內外科　華北醫院產科啓
電話（2）七三八五號　冠縣路五八號

預防肺癆　必先防止傷風

聖魚肝粒
哈利巴

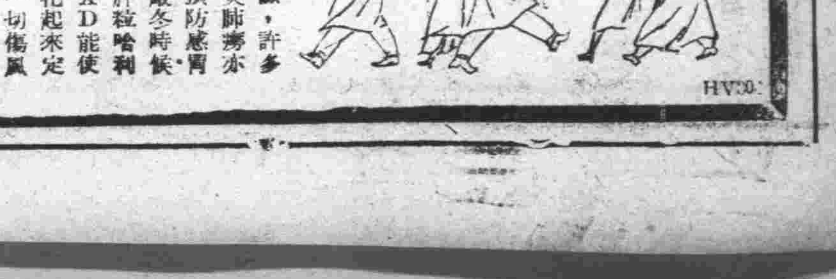

感冒爲萬病之源，許多疾病如肺炎肺癆亦無不由感冒而來，故預防感冒亦即預防肺癆，處此嚴冬時候最要者必先進服聖魚肝粒哈利巴因含有多量維他命AD能使皮膚呼吸器鼻喉等強化起來定可增強耐寒力，冬季一切傷風就不怕，防癆亦可達到目的。
壹百粒・五百粒　各大藥房均有出售

三山醫院
專門花柳淋病
●手術敏捷●限期保癒●醫費低廉●貧者優待
多年老淋可使君當日見效
中西不治之花柳七日斷根
地址：東鎮威海路東首　電話：（三）〇四八五

精神治病不針不藥
係根據醫學原理、應用精神靈力治愈醫學之最新法、專治中西醫束手針藥不效之疑難大症、如各種精神病、神經病、神經衰弱、失眠症、疑心症歇斯的里、腦病胃病、腸病、生殖器病、糖尿病、婦科諸病、以及一切惡癖等、均能立刻見效、徹底斷根、誠現代最簡捷之根本治療法也。（簡章備索）
精神治療專家宋本昭啓
地址滋陽路八八號全順旅館內電話（二）六七〇七

小兒聖藥
李琴圃福幼餅
擅治小兒食積腹痛面黃少食發熱咳嗽嘔吐瀉痢症等

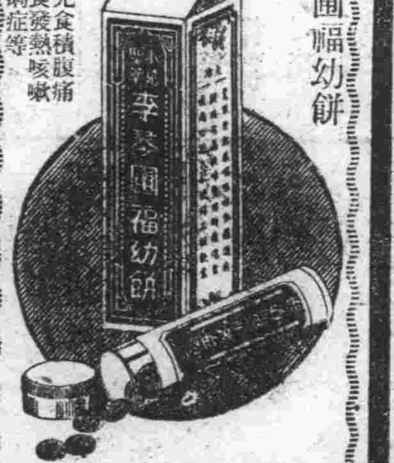

琴圃兒科醫院發行
吳縣一路九號　電話二四四七六號
各大藥房均有代售

天喜堂
調經易孕　女科專藥
老牌調經丸
上海　香港　天喜堂藥行滬行
青島代理　廣東藥品商店　各大藥房均有代售

欲保障財產安全請向
三菱海上火災保險公司保險
▼種類　火災、海上、運輸、汽車
▼優點　信用卓著　資本宏大　手續簡便　保費低廉　直接保單　賠款迅速
如蒙　惠顧請以電話通知敝公司即派專門人員前去接洽
青島館陶路三號
三菱公司保險部
電話（三）六六四三號　八二〇一號　（六）掛分機二六號

市署加强行政效率 編組坊里推行區政

確保治安謀市民安居樂業

本市市公署爲建設大青島、强化治安、謀全市民衆之安居樂業、特制定市區暨地域區組織規則、以加强行政機構、期增進行政推行效率、區組織規則業經於上月三十日公布、頃更制定區政推行綱要、茲誌之如下、

△坊里編成要領▽

(甲)里之組織、

一、里之組成、不以門牌爲準、應顧實地情形、將位置接近環境情形相同者之各戶組成之、

二、現有之集團居住戶里院、視其戶數之多寡、另行組成一里或數里、但不滿十戶者、以一般情形處理、

三、里名以數字名如第一里第二里等、

(乙)坊之編成、

坊以路名名之、如太平路東部之坊則呼爲「太平東坊」、

△役員選定要領▽

(甲)役員之資格、

一、區長爲一區之總代表、區長須聲望品行端正暨具資產者爲合格、其要點在於「聲望」、

二、副區長除品行端正之外、尤應具有處務之才幹、而有辦事之精神者、爲合格、其要點在「才幹」、

三、坊長副坊長及里長副里長須品行端正、負衆望、尤須有見義勇爲之精神、其年齡應在二十五歲以上五十歲以下者爲合格、

四、各役員均須未經處刑或褫奪公權、或因貪私處罰有案者、

(乙)役員之產生、

一、爲期免除煩瑣計、初年度之區長副區長坊長及里長副里長各役員、俱由市長指名決定之、

二、區長副區長、由市長於本市素有聲望之紳士中指定之、

三、坊長副坊長、由區長推選、經市長指定之、

四、在初年度後各區長副區長坊長副坊長里長副里長遇缺補充、其產生手續、亦同前述、

△戶口整備要領▽

(甲)由區公所製定戶口簿、發予各里長、各里長應即將該管各戶之戶口、予以調查登記、將戶口簿存里備查、同時提報坊長轉呈區公所、

(乙)里長將該管各戶之人口狀況、須確實調查、登記戶口簿後、即以之爲基準、該管派出所調查戶口時、分別向里長及各戶調查、如有不符應予糾正、

△戶口異動調查要領▽

(甲)住戶如發生異動時、應即向該管里長報告之、口頭報告或書面報告均可、

(乙)里長接到所轄各戶之異動報告後、應在戶口簿上、予以登記或註銷、並報告派出所、

(丙)里長對該管各戶應每月持戶口簿對證一次、對證後、應即填寫戶口異動表呈報坊長、轉呈、同時報派出所、

(丁)里長對該管各戶之戶口異動申報、應負督勵之責任、

(戊)區長副區長坊長副坊長里長副里長、均須負處務辦理之責、

△區公所職員應有之精神及態度▽

積極—理智—嚴肅—忠誠—和藹、

(甲)精神要積極、區公所之事務既處處與民衆福利有關、職員應以積極之精神、向前推進、蓋區政實行之初、或不免稍有困難、與阻力、

(乙)態度要嚴正和藹、區公所之事務既處處與民衆福利有關、則其職員與民衆直接接觸、自不待言、欲使民衆對區政人員發生親敬之感覺、區政人員之態度不宜嚴厲、尤不宜忤徹、應於嚴肅中表現出和藹態度、

(丙)處務要理智忠誠、處理事務要理智不可感情用事、尤須誠心誠意、對人既不可虛僞、對事尤不應敷衍搪塞、

△區公所事務之解說▽

區公所之事務至爲繁瑣、如區組織規則第十條所規定、列有十六項之多、惟以區政實施之初、組織既未臻健全之境、運用尤未達靈活之程度、欲使其全盤推進、則勢必顧此失彼、難收實效、爲期育成鞏固之區政基礎起見、區公所初步之事務、暫限定於左列三項、

一、關於區組織之充實整備事項、

二、關於警防事項、

三、關於生活必需品之配給事項、

△警政與區政之關係▽

警政之推行、乃在執行國法之實施、是則其要務之推行、俱含強制之意義之期社會秩序之安定、區政之實施、實含有市民自治之精神、其主要意義乃在輔助市政之推進、使官民一體宣德達情、因此警政與區政具有緊密之關聯、一主一輔、皆不外安定社會、澤固民生也、

△其他注意一般▽

(甲)外國人問題、

一、有約國人不編入里坊、

二、無約之國人、其配給事項、均由行政科委託警察防共委員會辦理之、

(乙)特殊戶口問題、

一、官公所居住人、

二、流動之勞工、

三、外人家僱工之華人、

上項三種戶口、不編入里坊、其配給事項、由區公所單獨處理之、

全市實施秋季種痘 期無一人遺漏

希一般市民自動接種

關於防疫工作之本市防疫當局力求嚴密、本年秋季種痘、自十二月一日開始施種、爲期半月施種人數已達十萬之多、市警察局衛生科、以防疫一項、關係市民健康、期使無一人罹此傳染病、以波及全市民、按此次種痘所得結果、徵諸以往經驗、對於市民接種情形、較以前頗爲踴躍、但仍有少數無知市民、尚未能深切瞭解防疫之意義、或企圖避免或躊躇不前、實屬遺憾、總希一般市民須認清本市爲大東亞戰爭兵站基地、地位重要、防疫工作亟應力求嚴密、一般市民、須自動接種、切勿觀望云。

濟鐵普及愛路思想 實施巡迴工作

青島地區二十日終了

(濟南通訊)濟南鐵路局與偽城管內之汽車路線愛路工作同時、實施泰安、濟寧、兗州等地巡迴工作、努力愛路思想普及愛護村強化使不斷治強特組演藝班慰問、對貧困者施粥、施療施藥、贈紀念手巾、與村長及有力者懇談會等、以舉民路一體之實、

一、泰安地區、十六日起至二十五日泰安、萊蕪、肥城、新泰、蒙陰間之汽車路線、

二、濟寧地區、一月四日起至十三日、濟寧、嘉祥、鉅野、鄆城、金鄉、魚台六處、

三、兗州地區、一月十四日起至二十三日、兗州、曲阜、泗水、汶上、東平五處、

四、青島地區、十日起、即墨、萊陽、南泉、高密、平度、藍村六處、實施巡迴工作、目下收效果、預定二十日終了、

五、濟南地區、一月五日起至十四日、濟河、茌平、長清、平陰、東阿五處、十五日起二十四日、惠民、濟陽、張園等、章邱五處、

六、煙台地區、十五日至二十五日、以煙台爲中心、棲霞、牟平、蓬萊、龍口五處云。

盲童學校 及女子補習學校

尹教育局長視察

本市教育局尹局長爲明瞭本市教育實況、以資改進、曾於上月視察全市市私立中小學校、頃更於十七日率領張社教科長、于督學等、前往市立盲童學校視察、對該校各項極爲嘉許、次視察第二兩女子補習學校云。

被警逮獲 竊車慣犯二名

連同贓物送案

慣竊犯劉忠田、(三十歲、臨沂人、住德盛路九號)張信宴(二十六歲、平度人、住福寺路九十一號)等二人、於上月二十五日後夜三時餘、潛入濟和路友成工業、竊得自行車六輛、賣於市外滄口交廠車鋪、得洋依分花用、該管台東分局特務官警、嚴密偵查結果、將兩犯完全逮獲、並抓得收買犯陳崇曾一名、連同起出之贓物自行車一輛、一併送案訊辦矣。

吸食毒品犯 台東分局抓獲

解送感化所收容

台東警察分局、爲強化冬防期內之治安起見、對於管界內之無業遊民、及吸食毒品犯、頗爲注意、前日該分局在大名路海洛英館內抓獲吸毒犯潘福山、張子賓、劉玉昆、劉振堂、等四名、一併解送青島感化所收容云。

損失頗鉅 柳島木廠火災

詳情正在調查中

本市泰大路八十四號、柳島木廠、於十六日午後十時二十分發生火災、一時燃焰甚大、火勢猛烈、經消防隊趕到勇猛施救、至夜十二時餘、始完全救熄、計燒毀木料等物、損失頗鉅、起火原因及損失詳情、刻正在調查中云。

防空警戒雖解除 仍須隨時準備

俾一旦發令應付裕如

本市已於十三日午後六時、發令解除訓練管制幷警戒警報、因之本市得以恢復兩月前之光明、同時日人所經營之一部商店、因此項警報已解除、全面的防空設施撤解除、但勿誤解、同時爲使外燈及廣告燈等之光、恢復以前之原狀、惟爲防備敵機之來襲、處於非常之秋、尚望應以萬全之準備、就此點日本領事館警察署當局、特於十六日、對於準備管制中之燈火、依照左列事項、促一般人加以注意、當防空令下之燈火、對於火焰、爲各自所有者之責任、惟於解除後、關於燈光之程度、各戶尚得從嚴、茲特加以說明、凡屋內燈、及一般屋外燈、對於電門、必須具備、一旦燈火管制令下、即可處置裕如、故由軍方面加以指導、然如花壇燈、電裝飾燈、廣告燈等之光、從來向上空放射、則命令消燈、按燈光之理想的前言、例如青島神社、牌坊兩側所獻納之燈、其燈光完全射於路面、此乃關於光理想的、現雖解除、關於對於準備、可將旦兩月之間練之訓練、充分活用、以期其萬全云、又、中國人方面商店住戶、對於該管制切深刻認識、現雖已經關係當局發令解除、但對現有之燈火設置、仍須充分準備、以免一旦需要、即無從着手、市民對此、均應深切理解、而確從當局之意旨、以期防空設施異常周密、於光明如晝之夜、仍各注意準備管制云。

公共汽車肇事 車夫慘死

青島交通公司公共汽車司機人崔文玉、前日正午十二時餘、駕駛第一七三三號四線車、行至威海路第三路口附近、一時不慎撞於人力車之上、推車人王新春、慘死輪下、並傷及行人朱應冬一名、送往醫院診療中、司機崔文玉肇事後、棄車逃去、該管分局刻正嚴緝中云。

夫君失業 妻子投海

遇救治得慶甦生

本市萬城路五十四號住戶張序緯之妻張夏氏、二十六歲、萊城人、茲因丈夫失業、擬赴北京謀生、路費無着、於前日潛至太平路西首海岸投海自殺、經行人周志明、(市中學生)黃何之、(商業學院學生)劉玉峰、趙誠田等四人躍入海內、將其救護上岸、急送往廣西醫院救治、得慶甦生、大夫醫院長戰祥成、以該婦人生活困難、頗堪憐惘、特將醫藥等費、完全免費、張夏氏夫婦對此種義舉、頗爲感激云。

迷失道路 幼童二名

警局查尋失主

青島市警察局、頃據海西分局大港分所查獲迷路幼童劉慶祥一名、據稱係山東租台人、隨同伊伯父來青投奔、市北分局查獲李拴一名、金鄉縣人、父母雙亡、隨同伊舅來青投奔、均失連絡、失迷道路、市警察局據呈後、除通飭各所注意查尋失主認領外、並撥函送救濟院暫爲收容云。

香烟足可自給

捲烟紙一項現地確保

華北方面、對於香煙之生產、其所需之主要材料、葉煙一項、特以現地出產品、而確立自給體制、同時關於製品所需之主要材料捲煙紙一項、一年間推定約需〇〇百萬磅、仍關自給自足策、已由頤中公司作本格的生產、且以擴張現地工場之生產力、置於青島、現對濟南造紙廠、三島製紙廠、已由日本訂購製紙機械中、該兩廠、并自動購買若干架、目下正着手安置中、又三島製紙廠、預定於最近購買一〇架機、兩廠預定以明年四月從期、一齊開始操業、根據購入若干架之機器、步上本格的生產軌道、取行斷定、至明年可達若干萬磅以上之生產、三島製紙廠、擬初原預定於青島、設置工場、因種種之關係、而在濟南設置工場、以致濟南方面、因製產工業界、擴張此等新設施、預料明年度、當更呈活潑狀況云、

現生油市 市氣轉弱

期油仍感不振

本市取引所、物產交易市場、近來少期現生油市況、有應遞底下之勢、十七日之現生油市、因洋商依然閉買不納、故市氣再剝一步、僅本街商採納、然以銀根不鬆、大量採辦又感乏力、因乃跌下三四元、以一百七十三元價成交、惟交數不廣耳、期生油交易、因受現貨疲勞牽制、各商納買不急、故市況仍感呆滯、開價既不見高、且竟漸陷漸低、尾市仍感不振、後場人情愈趨軟化、兼惟不見好轉、且又再低一元開出、惟無大變化、雖未見反好、但亦未至續落、始終盤桓於一百二十二元左右、故末流於平平中收市云。

內外行情 十二月十七日

○生油期貨前場

	一月期
開	一二四、〇〇
最高	一二四、〇〇
最低	一二三、〇〇
收盤	一二三、五〇

○生油期貨後場

	一月期
開	一二二、五〇
最高	一二二、〇〇
最低	一一九、〇〇
收盤	一二一、五〇

土產現貨

現生油	一七三、〇〇	一〇〇斤
淨生油	一七三、〇〇	六〇斤

魯省會警署查獲 大批違法暴利商

希各商民顧及商德自肅自戒

濟南通訊 省會警察署、查獲暴利犯、誌錄如次、查獲洋服暴利犯緯四路三十八號正泰洋服店司賬浙江鎮海人王文德三十三歲於十一月二十一日以六十元購貨禮服呢一碼一出賣七十五元、又於十二月一日以近十五元貨得禮服呢六碼九出賣七十五元、十二月十二日、七十一元貨得大衣料七碼六出賣百元等情事經警署當局檢舉目下調查中、查獲棉布暴利犯坊外西鳥長春冠街大字四號恆利公司經理博平人岳張漢四五歲出賣名駒青布(協定價格一疋六十六元五角五分)一疋一百零二元、得暴利金三十四元四角五分當該警官實行調查時曾以假帳簿提出虛偽之報告、警署當局目下嚴重調查中、查獲雜糧暴利犯、經二路五四二號振泰昌經理福泉人仇振公三四歲、及同居之公司帳李蘭田三十二歲、代理三菱公司收買青豆、以低價收買高價而賣除應得利益金及本錢外共得暴利金四千九百七十四元零四分、同上暴利犯、經二路七四一號興茂貨棧司賬于定人馬熙昌三四號、代理東棉洋行轉賣三井洋行以合豆得暴利四千二百七十二元、玉米得暴利九百八十九元、除應得利益金外共得暴利金五千二百五十四元、同上暴利犯經三路一七一號安泰棧福山人王錫偉二十三歲代理三菱公司收買玉米除應得利益金外共得暴利金五千八百六十五元七角五分、同上暴利犯井鳳街三十六號景昌隆糧棧經理昌邑人耿捷三、四十歲代理三井洋行收買玉米、除應得利益金外共得暴利金二千五百八十四元同上暴利犯經二路二四八號東盛厚本棧租台人田慶華、三十九歲代理三井洋行收買玉米、除應得利益金外共得暴利金一千三百五十元等云、以上按一般市面與以被檢舉者、同樣情形頗不乏人、希一般商民有所警惕云。

駐萊治安軍肅正討伐 共匪受創潰滅

(萊陽通訊)自第五次治運展開以來、以軍事爲基幹、剛負巨任、夙懷抱負之駐萊陽治安軍〇〇〇部隊長隗德龍、毅然服膺部命、務期及時建樹偉功、因於十一月下旬派部隊長以下〇〇名協同日軍〇〇部隊、由萊陽出發掃蕩城內之共匪偽軍、期以一鼓蕩平、而收犁庭掃穴之戰績、故部隊行進夜深、萊蘇不令共匪有所倖免、二日與共匪之基本主力軍遭戰於海陽縣境之郭城、匪衆三千餘名並分共向我討伐隊奇襲、隗部隊長、以徹底之判斷行殲滅之決心、部署兵力區分作戰、更以一部突擊匪之背側、而施迂迴以逆襲之、但地方多山、匪衆頑強據險前仆後繼、肆行討伐隊極優異、仍烏合縣擁奔竄苦戰、隗部隊長遂下最後之決心、以重火器掩護部衆衝行白刃內搏、斯時乃光彈雨血肉紛飛、討伐隊以奮勇之士氣、叫囂衝殺敵人個個爲戰共匪遂遭大潰之敗績、戶披置卷、白雪朱殷、矢盡力竭全殲覆沒、戰經二小時、共匪潰數藏亡、與有三五倍脫者、亦難於土民中鼠竄遠揚、戰鬥後、檢查遺匪千餘俘虜百餘名、鹵獲雜式步槍百數十枝、輕機槍數挺、彈藥及手擲彈無算、討伐隊亦有相當傷亡、乃於月之四日凱還萊陽、團將縮事休息後續出討伐、務於最近期間將轄境內之共匪完成肅清任務云。

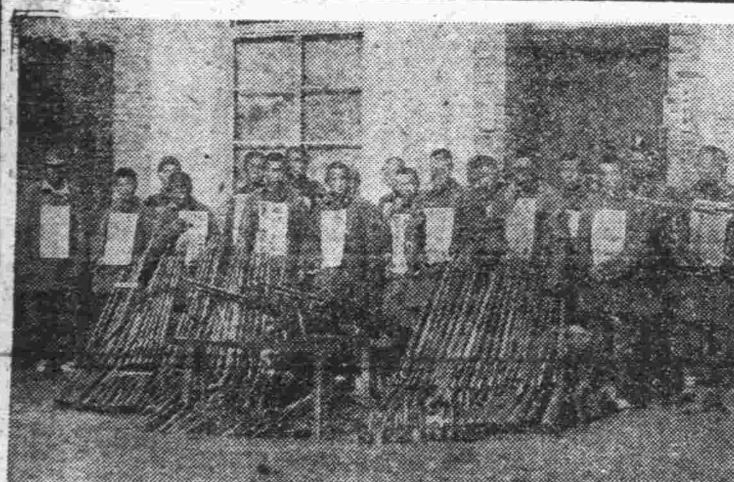

(圖爲治安軍〇〇團長隗德龍率部討伐共匪於海陽縣郭城戰所獲槍械及俘虜匪衆)

魯省署整飭 畜產機關

籌謀畜產增殖

本報濟南分社通訊、山東省公署、爲籌謀畜產增殖、議竇向上起見、關于畜產管理局衷施方面、力求完備、擬購置馬衡計一台、按裝於適當地點、以備應用、又高密分局擴修辦公桌椅、瀰縣分局添置藥櫥及辦公桌椅、并建設技術官室鍊處、德縣分局、陵縣分局、修理辦公室及技術官宿舍、以上所需價款、及馬衡計圖樣、均經省公署認、通過、分別令飭遵照、准撥款辦理、藉謀畜產之推進云。

沂水完成五次治運 舉行學生辯論會

優良者縣署給獎

本社濟南分社通訊、沂水縣當局、爲完成五次治強四大目標之使命、舉行青年學生辯論會、以資一般青年皆援奮勵、盡發精神、到處宣揚、俾得事半功倍、遂於本月十五日午後一時、在縣署大禮堂前庭舉行、到場各機關民衆一千餘人、首由袁教育科長致開會詞、繼由李知事、寺本顧問訓話、及徐宣傳班長講演辯論之意義、各校學生按題目、多以治強四大目標爲主旨、計十餘項、當熱烈進辯之際、情緒異常激昂、一般聽衆、均受莫大衝動、辯論終結、成績優良者、由縣當局給予獎品、以資鼓勵、至午後五時、始閉會云。

褚外長赴徐視察 講演時局現勢

遊雲龍山賦詩誌感

(本報徐州專電)國民政府外長褚民誼氏來徐視察、於昨午演講、一爲中日雙方應努力完成大東亞戰爭、二爲全面和平之能實現、聽講者極爲踴躍、深受感動、十六日褚氏偕同當地長官往遊雲龍山、興致勃勃、並賦詩誌感、擬於十七日返京云。

新民青少年團

組織及指導要領制定

青島特別市新民青少年團、業已次第組織完竣、依據中央總會所頒青少年運動指導要綱、及青少年團各級指導機構組織要領、制定組織規則、茲錄誌於次。

第一章 總則

第一條、本規則依據中央總會所頒青少年運動指導要綱、及青少年團各級指導機構組織要領而制定之。

第二條、本團定名爲中華民國青島特別市新民青少年團、

第三條、本團部設於新民會青島特別市總會內、

第四條、本團爲實際指導機構、以青島特別市爲單位而組成之、

第五條、團下設立分團、分團下設大隊、大隊下設中隊、中隊下設分隊、分隊下設班、

第六條、分團以學校別、地域別、職域別爲單位而組成之、

一、學校別之青少年團、以每一學校爲單位而組成之、

二、地域別之青少年團、在都市以警區爲單位、在鄉村以鄉區爲單位而組成之、

三、職域別之青少年團、以每一工廠(公司紙廠)爲單位而組成之、

四、職業別之青少年團、或編入地域內、或編入職域內之青少年團、

第七條、分團依學校、地域、職域之名稱而命名之、例如、

一、中華民國青島特別市新民青少年團市立中學校分團、

二、中華民國青島特別市新民青少年團市南區分團、

三、中華民國青島特別市新民青少年團某某公司分團、

第八條、凡學校地域、職域之人數不足一分團時、得與鄰近同樣性質團體共組一分團、

第九條、凡年滿十二歲至十五歲之中華民國少年、均爲新民少年團團員、

第十條、凡年滿十六歲至廿八歲之中華民國青年、均爲新民青年團團員、

第十一條、凡年滿十二歲至十五歲之中華民國未婚少女、均爲新民少女團團員、

第十二條、凡年滿十六歲至二十二歲之中華民國未婚少女、均爲新民女子青年團團員、但凡在學之女子、不論已婚未婚、均一律爲團員、

第十三條、凡青年男、女有宿疾殘廢暨精神病者、不得入團、

第十四條、凡受褫刑或假釋處分者、不得入團、

第二章 編制

第十五條、團之基本單位爲班、每班以十人組成、設班長一人、

第十六、每五班爲一分隊、設分隊長一人、

第十七條、每三分隊爲一中隊、設中隊長一人、副中隊長一人、

第十八條、每三中隊爲一大隊、設大隊長一人、副大隊長一人、

第十九條、若干大隊爲一分團、設分團長一人、副分團長一人、

第二十條、若干分團爲一團、設團長一人、副團長一人至三人、

第三章 職制

第廿一條、團部依據青少年團各級指導機構要領第四條之規定置下列職員、

一、團長一名、

二、副團長一名至三名、

三、團本部部長一名、

四、首席參事一名、

五、委員若干名、

第二十二條、依據青少年團各級指導機構要領第五條之規定、其人選及職權分別如下、

一、團長由新民會青島特別市總會長充任之、

二、副團長中一名、由新民會青島特別市總會事務部長充任之、其他一名、由中央統監部選派之、

三、團本部部長由新民會青島特別市總會事務部長兼任之、

四、首席參事、由新民會青島特別市總會首席參事充任之、

五、委員、由新民會青島特別市總會委員中聘任之、

六、團長承統監部之命、統率所轄青少年團、

七、副團長輔佐團長、統率所轄青少年團、團長遇有事故時、得代理之、

八、團本部部長承團長之命處理團務、

九、首席參事承團長之命、輔佐團長及副團長、參與企劃事項、

十、團部委員、承團部諮詢事項、

第二十三條、依據青少年團各級指導機構組織要領第九條之規定、團本部下之組織如下、

一、總務處設第一(文書、人事)、第二(會計、庶務)兩股、

二、動員處設第一(動員、企劃)、第二(動員、實施)兩股、

三、指導處設第一(一般及特殊組織)、第二(一般及特殊訓練)兩股、

四、文化處設第一(教化、宣傳)、第二(調查、統計)兩股、

五、各處設處長一人、承團本部部長之命處理處務、

六、各股設股長一人、承處長之命處理各該股事務、

第二十四條、依據本則第二章各條之規定、其人選及職權如下、

一、分團長以學校、地域、職域中之首腦者充任、由所轄團長遴選、呈請中央統監部任命之、

二、副分團長、以分團長之推薦、由團長任命、並呈請中央統監部備案、輔佐分團長統率所轄青少年團分團務、遇有事故時、得代理之、

三、大隊長及副大隊長、以該管分團長之推薦有實際指導能力者、由所轄團長任命、並報請備案、指導所轄大隊、

四、中隊長及副中隊長、以大隊長之推薦、經分團長之承認、由團長任命、並彙請備案、指導所轄中隊、

五、分隊長及班長、由大隊長會同中隊長拔選優秀團員充任之、由分團長任命、並彙請備案、直接指導所屬團員、

第二十五條、分團長以下各幹部皆係名譽職。

徵詩披露 策勳引(六)

律詩十二首

「日」

神皇星君何地出、扶桑仙島舊家邦、光華遍照溫其玉、合璧文章有綵祥、雲近蓬萊當五色、地升滄海正三陽、詩人筆底著稱讚、澤被蒼生壽祉長、

「新民」

一日日新日日新、永言康誥作新民、忠君愛國民之本、除暴安良上者心、法律公平無畀取、仕途廉潔棄貪婪、繁榮世業

「太陽旗」

……體制重頭造化深、……飛揚、五洲四海城前掛、……威名國色香、旗桿高長新竹綠、……當心圓轉四邊方、旗開得勝三軍勇、收服城池獻國王、

「興亞」

事在人爲莫逆天、……經之營之王道來、三條原則仰高賢、……開隨關地慶稱延、共榮共辱一元化、勤業全憑立志堅、

「空戰」

何懼風雷與……、長空、才能打……、聞名技藝工、……機槍飛射逞英雄、……權威下、優劣競功是不同、

「陸戰」

長城攻地同敵國、同種同文是一家、不解馬鞍不血刃、整軍經武入中華、妙舞陣包山四面、奇兵進斷路三叉、……功成日、握手循行禮不差、

「海戰」

「商戰」

戰爭不僅爲干戈、富國強兵意若何、日本有名工藝國、比較稅率日增多、工精料美無人敵、壓倒西歐衆鬼魔、獲利早豐占大有、力能奠定好山河、

「蘇俄敗戰」

……中曳兵嶽古峰、敗軍失地滿州里、赤色帝國史塔林、慘無人道不知恥、共產共妻害禮義、圖私自利圖自己、奄奄一息格勒戰、身亡家破無完處、

「英美霸露」

佳作九 李貽亭

「七七事變」

「中日提攜」

孤立無援外侮欺、兩相攜手計無疑、有無互惠交相養、彼此開誠莫自私、……求前進、預定先著一步棋、

徵治强戰記文

第五次治安强化運動收獲輝煌圓滿之效果、現已結束、該運動之精神應仍須繼續保持、不能因該運動已完畢、而稍有懈怠、惟此治運在本市各方面、所收實效特别顯著、是以吾人回顧該運動之經過、即中日兩國民爲何邁進之表現、堪爲將來再度治運時之楷模、文化聯盟興亞新報暨本報有鑑及此、在桐部隊宣傳報道班後援之下、決定徵集一般中日人士之「治强戰記」稿、茲誌各項規定如左、尚希各界人士踴躍應徵、以表現此次治强之偉大精神不朽之偉業、

一、題目；治强戰記、(自第一次至第五次治運中、吾人如斯奮鬥矣、或治運體驗記錄)

二、應募資格；中日兩國各界人士均可應徵、

三、字數；日文稿寄交上海路興亞新報編輯局治强戰記徵文部、中文稿寄交山東路青島大新民報編輯局治强戰記徵文部、四百字一張之稿紙十張以內(即四千字以內)

四、截止日期；民國三十二年十二月三十日止、

五、交件地點；

六、當選文稿；

七、獎金：一等(中日文各一篇)各五十元、二等(中日文各一篇)各卅元、三等(中日文各一篇)各廿元

八、審查員；文化聯盟行地理事長、國分常任理事、興亞新報長谷川社長、小谷編輯局長、青島大新民報小谷社長、桐部隊須川中佐、五十嵐少尉

披露：民國三十三年一月中旬、選外佳作(數篇)各十元

主辦：青島興亞新報社、青島文化聯盟、青島大新民報社

後援：桐部隊宣傳報道班

喘氣止咳 奇効新藥

愛菲特靈 長井牌

藥學博士 長井長義氏發見創製
醫學博士 柳川華吉氏實驗推奬

特徵
內服奏效確實
應用安全
毫無副作之患
效力保持
鍾點甚長

適應症
哮喘、氣管枝加答兒、一般咳嗽、百日咳、痰痢、夜尿症、盜汗、蕁麻疹、一般心臟衰弱、腰椎麻醉時之副作用防止。

包裝
片劑 一〇錠 二〇錠 五〇錠 一〇〇錠 五〇〇錠 (粉末、注射劑有)

製造廠 大日本製藥株式會社 本店 大阪東區道修町 支店 奉天市 …
總經理 武田長兵衛商店股份有限公司 大阪東區道修町

頭痛聖藥 新腦

註冊商標 醫學博士 森田資孝先生賛許

立止頭痛！靈効如神！！

腦新如遇頭腦疼痛非常難忍時、頭目眩暈神智昏迷時、或讀書過度精神疲倦時及惡醉宿酒未醒時、倘速服腦新可立見奇効、其効若響、服後三分鐘、頓覺頭目爽快神智清新、苦痛若失、有如夜月秋遊能有心曠神怡之妙、此僅積確爲本劑獨具之特長、且雖連續服用、對於腦神經或心臟胃腸等、決無副作用、亦無影響、孕婦服用亦無害

主治 偏頭痛、頭沉、頭暈、精神憂鬱、腦筋疲勞、神經衰弱、宿醉、暈船、暈車

包裝 四包裝、七包裝、十三包裝、二十八包裝、六十包裝、百六十二包裝

★腦新、除一般藥房外、尙有並發售、
★隨意購用、近坊間有不肖之徒、假冒本名稱、注意謹防、
★各地有藥房代售

大日本名古屋市東區東町 總發賣 荒川長太郎合股公司

分讓住宅地

本公司分讓地 興亞橋西南長處
分讓區劃 三五二方步乃至三四九方步計五段
分讓地價格 每方步自五十五元起至六十二元止
右列五段分讓地目下即擬出讓如蒙惠顧務希早速接洽但以先後爲序
再欲親覽上列土地者不拘何時如蒙通知可由本公司派員領導說明
中華民國三十二年十二月十八日
青島興發股份有限公司
電話(二)八八七七八八 六九三七

鐵騎銀瓶傳

第九回

王度廬著 · 鍾瑞畫

因爲爹爹生着時說不叫我進玉門關，我雖則不願久居於此地，可也！無法！我將來雖則也是身世茫茫，孤零無伴，但此時倒可以不顧。同時她又想起來韓鐵芳，他知道韓鐵芳是那樣的一位好人，對我爹爹跟我，真有莫大的好處，還臨了給人家留了一點金銀，却別無酬報，而且在草原霎馬，用箭射傷人家的事，雖然人家沒肯提，也不計較了，可是自己想起來，就不禁自愧良莠，且抱歉！真疚！這些事自己心裡都明白的；獨有一件事自己不明白，那就是！春雪瓶一想到了這處，就不由心中倒懷難過，因爲韓鐵芳的丰姿，印在她的腦中，實在總不下去，在這邊荒的地方，她生了二十歲，無論是在哪一族中，她實在沒有看見過如此英俊的男子，然而她幼承家教，爹爹生平的作事，嚴肅端偏，都是她的楷模，而且日的遺囑，今仍留在耳邊，她決不能像小說那樣的薄恥，所以只好在心中留下些惆悵，剛才的事情更使她惆悵，她沒想到韓鐵芳在這裏還見韓鐵芳，更想不到那匹黑馬竟在韓鐵芳的手裡，她原是想着過去見韓鐵芳說些話，問問他怎麼會得到那匹馬，但在那個時候既被他瞧着，那就送給她好了，也算是一項報酬，也可以補一補自己對他的虧欠，而把情思斷絕，她急急地策着馬，飛馳北去，走下了許多路又回首遠眺，見沙路遠斷了她的目光，韓鐵芳並沒追來，她的心中更覺出一種說不出的滋味好像在後面忘下了什麼，又像作了一件很值得後悔的事想，而錯過了一件千載難逢的良緣似的，她偷望着荒涼的長天，淒淒茫茫的沙地，發呆了半天，忽然又一咬牙，心說：我何必呢！他對我們有好處，我也酬謝過他不少了，還想他作什麼？我和爹爹新死，我想這些事作什麼？爹爹的靈魂看見了我的心，豈不要罵我？再說我到迪化去，還有要緊的事要辦，我得念記着這些，忘不下他，——他一個男子，找也不對了！如今既然分了手，那麼，他一定回返東邊，不再西來，我們永久也不能再見面，我還想他作甚？有什麼用？當下她心中纏繞有所思，但極力地排除，咬着牙，狠狠緊緊地走，走到黃昏時，她在一座沙崗的後面一處風口，歇了一夜，次日破曉後，起身往北去，

走出了黑沙漠，又兩日，過了塔格山，就看見了一道小沙漠，這地方名叫「魯克沁沙漠地」，走過去便至鄯善地方，即是漢朝大將班超平定西域的所在，鄯善國。春雪瓶一路所行或找於蒙古人的牛皮帳逢，飲食住宿，一來到了這裡，便有店房可住了。路上所遇的人，無不對她殷勤接待，她所逢到的都是和藹，而帶着長髯的目光的篤係，心中就更傷感，由此往西，至吐魯番，這裏是天山南麓的一個大都會，商業繁盛，南北往來的人都必須經過這裡，有回城和漢城之分，春雪瓶就進了漢城，找店房用午飯的時候，她就跟人打聽，才知道蕭娘夫，羅香娘娘擁幼僕那些人，已於半月之前，就由這裡走過去了，她的心中喜惱了念，當日用畢飯之後，即離開了這裡，策馬越過了天山雪嶺，又兩日，便到了南她化不遠的地方，這裏的地名叫作達坂城，她就在這裡找了一家店房住下，她不慌不忙地拿出金子來換了錢，買了幾匹顏色素淨的綾綢綢緞，就叫店家找來本城高手的裁縫，按照着她的身材量剪，她指定了樣式，給那邊漢族的旗式衣裳，——這都是爲到迪化去見當欽差的那位伯父穿的；並做了兩身緊身的衣褲，這又是爲騎馬時，或夜行辦事時之用。

日語講座

イツオ歸リナサイマスカ。（何時回來啊？）

伊資偶 卡哩 力那撒 伊媽 斯卡

來月ノ始メニナルダロオト思イマス。（我想得下月初罷。）

拉伊 給嗆 諾 哈及 美尼 那路 達羅 偶 托 偶莫 伊媽 斯

今日節目

▲八、三〇新民體操▲六、五〇初等日語講座（第一四講）內田亨▲九、一〇時局解說▲九、三〇新聞▲九、五〇商情行市▲一〇、〇〇行政工作報告（以上北京）▲一一、五〇唱片、闡言歌、柳如是（青島）▲一二、〇〇報時（東京）冬季衞生運動演講（北京）▲一二、一〇唱片（青島）▲一二、二五娛樂節目、一、單弦、兜救、沈言程、二、相聲、豆腐房、緒高▲一三、一五新民時間（以上北京）▲一三、二五唱片（青島）▲一三、三〇評書、水滸傳（第三〇五回）蔣評芳▲一四、三〇新聞▲一四、四五娛樂節目、一、時調小曲、小八仙、王秀閣、二、快書、淤泥河、食振庭、三、牌子戲、打皂、韓水仙▲一八、〇〇新聞▲一八、一五兒童時間、兒童新聞▲一八、四〇中等日語講座（第一四講）森田信夫▲一九、〇〇樂亭大鼓、寶油郎、王佩臣（以上北京）▲一九、四〇演講、對於華北教育政策應有的認識、青島禁煙局第一科長鄒仲吉（青島）▲二〇、〇〇新聞▲二〇、二〇藝術講座▲二〇、四〇播音劇、期待（沿瑙新作）中國劇團演播▲二一、〇〇京劇講話、四郎探母（第五〇講）徐凌沅（以上北京）▲二一、三〇對南京放送—絲竹合奏、1五福降從、2梅花三弄、3合歡令、4昭君怨、中國音樂研究會會員演播▲二二、〇〇報時（東京）新聞及解說（北京）地方新聞及預報節目（青島）▲二二、三〇京劇（北京）

象局常識

徐司滄 胡蘭孫 合編

金女士抄藏名手對局

今承金玉香女士函約，將揚牒上堂，酬贈名手對局，假本欄續披露，以公同好，而酬函答諸君之雅意。

第一局 逵事趙文宣先勝上海沈則御

砲八平五，馬二進三，馬八進七，車一平二，車九平八，兵七進一，車八進四，馬八進七，卒三進一，兵三進一，車八平三，砲八退一，砲二平三，砲八平七，車三平七，砲七平三，車七平六，相三進五，馬三進一，兵三進一，卒七進一，馬七進一，車九進二，車一平二，兵三進一，卒七進一，馬三進一，車九平七，相五進三，車六進四，砲三進六，砲三進五，車七進一，馬三進四，車七進一，車二進六，車七平八，馬四進三……將六平五，馬二進四，砲四平一，將五平六，砲二平八。

右局於十年前，弈於滬上，趙文宣時年僅二十歲，觀其運子靈活，殺法鋒利，不愧爲華北第一名手也。

遺失居住證聲明

第〇八七〇三七號居住證遺失 黃島路一七號王方義
第二二六七〇八號居住證遺失 東鎮孟莊路十一號張方義
第〇五二八一四號居住證遺失 湖縣路一八號三樓三六戶周有弟
第〇三五八三六號居住證遺失 雲南路八二號附一五戶牟星雨
第五〇三三五七號居住證遺失 萬壽路三九號張鳳東
第二二六五八三號居住證遺失 周村路五四號王威才
第五六〇九一九號居住證遺失 安徽路九號孫鳳昇
第一三〇六三號居住證遺失 台東鎮順興路六一二號馮思源
第一三〇五九號居住證遺失 台東鎮順興路六一二號任寶增
第一三〇五七號居住證遺失 台東鎮順興路六二號劉記章
第二七四九三〇號居住證遺失 台東四一路一六號張作舟
第五八四八五七號居住證遺失 台東四二路二六號楊茂松
第二七四九三三號居住證遺失 台東四二路一六號趙慶明
第一六一五五六號居住證遺失 綏遠路三二號林王氏
第二七一三七四號居住證遺失 李村區鄭莊一七號劉俊栫
第一三八九五號居住證遺失 陵縣路七三號郭萍卿
第〇六七一七二號居住證遺失 四川路西廣興里三五號于運第
第二七三七七九號居住證遺失 大名路一八四號沈宗洪
第一三三四三九號居住證遺失 海泊路九五號王宗海
第〇六五九三二號居住證遺失 四川路一〇三號五戶侯吉堂
第一二六三九號居住證遺失 無棣二路三五號王佳運
第五五六三〇二號居住證遺失 台東五路四六號高恒秉
第二四四七五二號居住證遺失 昌邑路三號五九戶杜士卿
第二〇〇四五五號居住證遺失 河北路七一號附三四戶孫高氏
第二二二四八五號居住證遺失 莘縣路八六號孫海亭
第八八四三三九號居住證遺失 大港山村三五一號張劉氏
第三〇五三六九號居住證遺失 山東頭村一九五號曲江諾
第〇六九五六四號居住證遺失 城武路一八號一三三戶郭銅止
第五五九一〇一號居住證遺失 台柳路東廣場一二九號張劉氏
第一七五四二一號居住證遺失 邱縣路六三號鄭恪恩
第〇九八九一五號居住證遺失 四川路第九院四〇三戶張幼昌
第〇九八九一六號居住證遺失 四川路第九院四〇三戶張考氏
第〇九八九一八號居住證遺失 四川路第九院四〇三戶張幼民
第五八六三六號居住證遺失 小鮑島一路一七七號袁不芝
第五六四七三號居住證遺失 四方路三六號內八戶楊錫金
第五五四七四號居住證遺失 四方路三六號內八戶楊李氏
第一四六五五九號居住證遺失 奉天路一五八號八一戶盧繼鑑
第〇七七九三七號居住證遺失 團島一路一號之甲十三戶魯緒密
第〇二六〇五二號居住證遺失 城武路十三號宋雲年
第三四七七七七號居住證遺失 南仲家窪台灣路一〇七號張秀蘭
第三四七七七六號居住證遺失 南仲家窪台灣路一〇七號張劉氏
第一三五三三七六號居住證遺失 博山路三三號一戶曹梓山
第四六四一八號居住證遺失 即墨縣石嶺子黃佳琢
第五七七二九號居住證遺失 龍江路三四號李錫侯
第一三五八五五號居住證遺失 本市市場三路五八號孫啟芳
第〇三五六四一號居住證遺失 台西鎮三路三九號徐愛芳
第一一三四九二號居住證遺失 冠縣路一九號萬玉田
第五九〇七四〇號居住證遺失 小村莊白薛路五三號王福氏
第〇六五三一三號居住證遺失 西江路六號邢延信
第一三五八三九號居住證遺失 東太平村三三八號張林香
第〇四一六一九號居住證遺失 龍山路六號任金世
第一六八三三五號居住證遺失 青海路八三號九戶趙炳成
第〇七一六二九號居住證遺失 城武路一八號六五七戶陳義亭
第〇二七五七號居住證遺失 汶上路五八號二一戶吳泰敦
第一四三三三六號居住證遺失 廣東路四四號王廉氏
第三四三〇〇六號居住證遺失 東鎮利津路二六號李鴻喜
第三〇六二五八號居住證遺失 海泊村六一號孫德增
第三〇六二六〇號居住證遺失 海泊村六一號孫劉氏
第三四五五一九號居住證遺失 歷城路五八號邱錫雕
第〇〇五三六九號居住證遺失 河南路二五號胡紹堯
第三三三一五八號居住證遺失 四川路六六號田方平
第三三五三四二號居住證遺失 西太平村三一號李慶東
第五七三五三四號居住證遺失 平原路二號鄭福氏
第〇四五七八五號居住證遺失 平原路二號鄭瑩
第一八二二八五號居住證遺失 錦州路五〇號宗瑞盛
第一〇五二六七號居住證遺失 城武路一八號三七一戶逄煥禎
第六〇一六八一號居住證遺失 冠縣路一八號徐翠蘭
第二四二三七三號居住證遺失 奉天路六三號曹錫江
第一〇〇四九一號居住證遺失 平原路四四號張蔭亭
第一八七〇二五號居住證遺失 莘縣路七六號王世雲
第六八五四三號居住證遺失 即墨二區新民鎮刁家屯張延亭
第〇七〇五八九號居住證遺失 城武路二八號三〇八戶呂鳳仁
第〇七七九一二號居住證遺失 團島一路一號內六五戶魯李氏
第五七三三四〇號居住證遺失 觀海二路六號甲江毛氏

遺失聲明

啓者今有敝號托運膠縣票四張、不慎遺失計河西鄉縣生堂立恩字第二三九號青島止大照付洋一千元一只紅石臣萬樂永立永字第七十號給辯照付洋一百元一只紅石臣恒祥順立恒字第十八號元與順照付洋四百元一只紅石臣恒祥順立恒字第二十二號元與順照付洋五百元一只以上共計四只除向各號掛失止付外特此聲明嗣後無論落於何人之手概作廢紙並有由膠縣火車站發貨快件一個領收入青島山東路東源提單一只一並遺失 膠縣同吉盛啓

逄誦乾啓事

先祖逄璜輝乘養後所有許開樹結列「待重慈」字樣並經祖按料止特此登報聲明統希親友鑒察等因誦乾少不更事承寶孫之上開 膠縣城裡逄誦乾啓

遺失聲明

啓者敝號於本月七日持有平度幹盛福由度計快乘八大箱小司太飛二大箱大鶏五大箱之運照一張並有頭中煙草公司批讀得三七四二六號運平六七四三號運平度紙烟許可一張至青島統稅局敗有六六九二六號運平度快乘八大箱分運照一張一時不慎完全遺失除向統稅局呈報補發外此後該稅單二張許可一張無論落於何人手中概作廢紙特此登報聲明 三義公合記啓

緊要聲明

敝廠前代夥友研榮昌領有居住證五三三六二四四號劉學傳五三三六二四〇號李仕達五三三六二四三號葛品三五三三六二四一號以上四名現與敝廠脫離關係惟各將居住證隨身帶去除向警察局註銷外自登報日起倘因該居住證發生任何關係與敝廠無涉特此聲明 利津路廿一號玉昌鐵粉廠啓

門市房出兌

茲有門市房數間現因無意經營今願出兌願要者請到濰縣路五十號福成東號接洽爲盼

國華玻璃廠出兌聲明

國華玻璃廠兌與光華玻璃廠辛國泉營業所有國華玻璃廠人欠欠人以及權利義務有關係者自登報之日起在十天以內請向山東路九十一號電話（二）五五三三號正誼會計事務所提出證據依法清理 大成路七三號

遺失聲明

啓者鄙人所有坐落圖縣路十號私有地一段及河南路六號私有地一段原用木質圓形（鄧子修）三字章今因一時不慎遺失已另換新章除呈請財政局備案外原有舊章以後概作無效特此鄭重聲明 業主鄧子修謹啓

中華民國三十一年十二月日

航瑾

事無不能解決之者盼從速回家解決一切 父白

置產聲明

本堂今置中和安鎮賈王克毅李德堂名下地租權全部樓房平房及一切建築物並房內之裝修設備等當已錢房兩交契約文件繕撥清楚除呈請登記過戶外如有他人對此房產有任何糾葛務請於登報日起七日內由原業主直接交涉過後本堂概不負責特此鄭重聲明 全福堂代表人徐星五啓

出號聲明

啓者茲有敝號夥友李延昌張仲祿因有他就本號担保所領之本市居住證〇八六六四八二號〇八六四八一號該二人在外一切行動於敝號無涉恐未週知特此聲明 平度路三十一號會明宣服莊啓

緊要聲明

茲有曲實章前在本市鈴木洋行供職因事開除帶走一七二四三三六號居住證作廢 劉殿元啓

緊要聲明

敝號夥友王可觀茲因事故解僱嗣後該君在外一切之行爲概於敝號無涉恐未週知特此聲明 青島順興路十號東順昌啓

遺失聲明

敝行領有第三一三七二號脚踏車牌（車捐牌）一時不慎連車帶牌被人竊去除向警察局呈報註銷外特此登報聲明 德昌行啓

遺失聲明

敝人領有三一五六三號脚踏車牌一枚一時不慎被人連車竊去除向警察局呈請註銷外特此聲明作廢 奉天路一百卅號鄒信堂謹啓

出號聲明

啓者敝號馬子忠呂開清宋彬等十一人均已先後出號各帶去敝担保呈領之居住證計馬子忠一六四九三 呂開清一六五一一八 宋彬一六四九三 四蘇少欽一六五一一七 宋起一六四九五六 宋功一六四九三六 馬同學一六四九三一 呂洪斗一六五一三三 張章一六四九三五 呂國江一六四九五七 宋開惠一六四九三三 除呈報警局註銷戶籍外以後彼等在外一切行動與敝無涉特此登報聲明 貯水山路二十五號新成營造廠宋蘭佳啓

恭頌治安軍第二營王營長寶林德政

生等 經君領自事變以還匪共反覆殘 治安軍第二營王營長率部駐防勞力與地方協治安始擔保地面稍昇明晰王營長連有年良策痛剿匪類流亡治安始臨便使吾鄉交通阜暢完好有民夫無不給以代價以是知該營長紀律嚴明秋毫無犯軍民一體互相敬愛河為今日不可多得之模範長官也吾民感激之餘愧無以報爰將事實公諸大衆用頌德政於萬一焉 萊陽縣第十一區區長王忠信副區長周開第暨全區民衆同頌

東映烟廠遺失捲烟運照聲明

敝廠於十一月十八日運往濟南興亞捲烟二十中箱因一時不慎將該項捲烟之第三七二六一號運照遺失敝廠除向青島統稅局掛失分行補發外其後該運照無論落於何人之手概作廢紙 青島萊州路七號本廠啓

緊要聲明

敬啓者今有東鎮商業市場一百七十號縣聚成自去年陰曆五月結束作爲四股合資生意現今鄭立禪情願出號本年十一月結算清楚應分貨物現亦提荷嗣後該號營業盈虧與鄭立禪無涉特此登報聲明 鄭立禪 鄭廷佐 仝啓

緊要聲明

敬啓者敝號夥友任振綸房鈞現已先後出號同時將敝號担保所領之本市第〇五八〇五一第〇五八〇五二號居住證兩枚隨身帶去除向警察局聲請註銷戶籍外嗣後該人在外一切行動敝號概不負責特此登報聲明作廢 觀城路四十六號和豐油坊泰記啓

緊要聲明

敝號工徒劉承先辭工他就惟將敝號担保所領之本市第二三三五五二六號居住證帶去除向警察局註銷戶籍外嗣後該人在外一切行動敝號概不過問特此聲明作廢 龍門路自然工業社啓

緊要聲明

敬啓者敝人徐顯廣係平度灰埠鎮郵政代表人因前不慎將五二二九號郵局圖章一枚遺失除向郵局聲明作廢外嗣後無論落於何人之手概作無效特此聲明 平度灰埠鎮徐顯廣啓

招募

敬啓者敝號須僱傭用華人數名有願就者請於十八日午前十時前來接洽可也暑歷一年齡二十歲至四十歲一粗通文字一身體強壯須有力者一須有相當舖保者 青島市大港一路四三號代表電話三〇六七四號

遺失聲明

敝號領有一四四六七號脚踏車牌一枚一時不慎被人竊去除向警察局註銷外特此聲明作廢 春陽堂大藥房 振善織染工廠啓

緊要聲明

茲有敝號夥友畢可意現已出號前將敝號担保所領之一一四二八一號居住證帶去除向警察局註銷外以後該人行爲以及該居住證無論何時或何地發現概與敝號無涉特此聲明 冠縣路四號永春盛啓

緊要聲明

先夫丁惠亭於民國三十一年十月二十九日逝世所有丁君生前對外署名担保情事依法當然失效恐未週知特此聲明 丁王惠芬啓

緊要聲明

敝號於十二月二日向青島華商輸出入組合領到中上海進口許可一張番號七六一作特別圖一萬八千三百六十元合聯銀二萬四千四百八十元乃此許可在向上海滙寄途中丟失除向青島外滙局及青島華商輸出入組合聲明丟失註銷外特再登報聲明作廢 青島義泰豐謹啓

遺失聲明

敬啓者茲因於十二月十日晚一時不慎將警防團發給一五二一號袖章遺失除呈報警防團另行補發外特此登報聲明作廢 四方路四四號大新號啓

出號聲明

茲有敝號夥友李福亮李竹岩于永譜等三人於前月已先後出號經敝號担保請領本市之居住證第〇二〇八二三號〇二〇八二四號〇二〇一一八〇號均被代去隔後該等在外之行爲概與敝號無涉恐未週知特此登報聲明 東平路五一號順德泉謹啓

遺失聲明

啓者敝公司所領之一一二〇及一一七六號汽車執照業已遺失除呈報警察局註銷外特此聲明作廢 青島孟莊路軍管理頤中公司啓 三十一年十二月十六日

招募縫工

一、縫紉工 五十名

一、女工 二十名

高級優遇努力月一百元以上保証

泰州路十六號

本多善被服工廠啓

電話二六六二五號

萬病一針

多年寒腿受風受寒 四肢麻木不能伸縮 兩腿筋疼經多方治療不愈者及婦女 痞塊等症經 診治無不手到病除

三山醫院

住院濟路一五六號 電話（三）〇四八五號

由東京來青 馬晴天大夫啓

香川商店

敝行由東洋各大名廠運到各色磁磚多種物美價廉批發零售如蒙賜顧無任感荷

香川商店 青島出張所

青島泰安路三〇二 電（2）二六八二號

花柳性病專家 張萬丰大夫

特備最新各式電療裝置、短波療淋機、電子透熱療淋機等、對於急慢性淋病及轉移各症、確有驚人的偉効、水銀石英燈對於形將化膿之橫痃（魚口便毒）、經過照射治療後、當時即消腫止痛、使人拍案叫絕、紫外線裝置、赤外線裝置、人工太陽燈等、對於一二三各期梅毒、實有意料不到的効果、本醫再根據免疫治療法、化學治療法、佐以多年之經驗、對於花柳淋病、確具把握、短期治癒、負責根治。

診所 青島天橋西頭雲南路八七號 電話 二七七四四
濟南普利門外五十三號 電話 二八二一七

時間自上午八時至下午十時星期照常隨到隨診

金城大戲院

西大森南村路二十二號

坤伶泰斗評戲皇后劇界明星 陳豔霞 花陳紫劉 春福鳳鐵君金霞金喜

午戲 停演

夜戲 全部 杜十娘

價 池座前十排七角 池後五十排五角 樓座每位五角 樓票每位二角

先期售票對號入座 售票時間每日上午十時

新華大戲院 東鎮分院

臨淄路六十三號電話〇三五五六

修理內部 暫停開演

慈光大戲院 東鎮

雲門路二十三號電話三一六八八

每日起開演

座價 優等四角 兒童三角 加捐一成

今天公演

滿洲映畫協會出品 有聲對白滑稽巨片

主演 徐聰 馬黛娟

荒唐英雄

滑稽不滿 數蠢 來勢 多得頭

下期公演 秦良玉

光陸電影院

海泊路六十三號電話二八七三四

循環開演 每日一時起至晚十時 早期例假一提

座價 四角二 加捐一成

今天公演

華影公司出品 全部有聲對白恐怖巨片

主演 陸露明 鄭重

夜來香

莊子戲妻 田氏劈棺 恐怖驚駭 光怪陸離

下期公映 荒唐英雄

中和

安徽路六號

王君瑤 得意高足 名坤伶 菊壇健將 影界明星

張貫珠

午戲 洪羊洞 翠屏山 拿高登

夜戲 全部 王寶釧

下期公演 希佛萊小傳

明星

安徽路六號 電話（二）六八九二號

每日下午一點半起開映五場循環

今日隆重獻映 德國烏發滑稽巨片 大明星漢茲呂曼主演

死的懸賞

爲負債厭世自殺、懸巨賞徵求兇手、異想天開之奇聞、亙古未有之奇事、

福祿壽

循環開映 一時半起

山東路六二一號 電話二七〇四二

藝華公司超特偉大出品 痛絕人寰哀情鉅片

主演 嚴華 李麗華 孫敏

薄命佳人

（紅牡丹女歌星一時風行改編）

往事如煙不堪回首！落花如夢眼底雲煙！遇人不淑終身抱恨！落花有意流水無情！

啓事

本院茲聘請名家…敬啓

光陸

今天選演 燕京公司第二次出品 王瑤卿導演 京劇歌唱巨片

張貫珠領銜主演

御碑亭

發揚中國藝術 暴露國劇文化

御碑亭巧遇下惠 訴事逢偏薄情郎

明天日夜 堂堂公演 勢必擁擠 捷足早臨

國華公司無上出品 周曼華主演

奈何天

涙灑相思地！情消奈何天！

信譽担保 包你滿意 不看此片 不算影迷

大平安

今日選映 香豔社會神秘偵探巨片

票價 池座一律一元 學生兒童一律七角 加捐一成

第一流巨星 慕容婉兒 呂玉堃 周鍔 尤光照 主演

黃金美人！甜夢！嘴甜！心狠！手辣！

不擇手段 殺盡男女 陰謀險計 天翻地覆 緊張驚險

下期又一供獻 張翠英主演 社會驚人暗殺偵探傑作 黑衣盜 國片巨擘

強利比兒片

根治淋症藥到病除 神効卓越獨樹一幟

淋症纏身萬事落伍 期此靈藥立脫愁城

東亞建設、百政刷新、擔淋工作、刻不容緩、諸君萬一不慎、染患淋症、始而發熱腫脹、繼而排膿叫苦、抓耳撓顋、坐臥不寧、倘不及早治療、後患不堪設想、勿遲疑、速服本品保君立癒、恢復原狀！

◉內服三天 ◉破涕成笑

本品係由極緻密精純的雙連氨苯磺醯胺製劑更配合有力的化學劑、精煉而成的猛力治淋奇藥根據二藥相乘作用發揮高度的殺菌効能、對於淋菌、連鎖狀、葡萄狀球菌等、能徹底殲滅、輕症一二日、重症三五天、依法服藥之下、止疼、消腫、膿汁斷絕尿液澄清短期治癒、永不再發、各大醫家、正在熱烈採用患者諸君請速試服！